



คู่มือการปฏิบัติงาน กลุ่มบริหารการเงิน และสินทรัพย์



นางสาวกาญจนา ภาวงศ์
นักวิชาการเงินและบัญชีชำนาญการ

สำนักงานเขตพื้นที่การศึกษาประถมศึกษาสกลนคร เขต ๒
สำนักงานคณะกรรมการการศึกษาขั้นพื้นฐาน
กระทรวงศึกษาธิการ



คู่มือการปฏิบัติงาน

นางสาวกาญจนา ภาวงศ์
นักวิชาการเงินและบัญชีชำนาญการ

สำนักงานเขตพื้นที่การศึกษาประถมศึกษาสกลนคร เขต ๒
สำนักงานคณะกรรมการการศึกษาขั้นพื้นฐาน
กระทรวงศึกษาธิการ



คู่มือการปฏิบัติงาน

โดย

นางสาวกาญจนา ภาวงศ์

นักวิชาการเงินและบัญชี ชำนาญการ

กลุ่มบริหารงานการเงินและสินทรัพย์

สำนักงานเขตพื้นที่การศึกษาประถมศึกษาสกลนคร เขต ๒

สำนักงานคณะกรรมการการศึกษาขั้นพื้นฐาน

กระทรวงศึกษาธิการ

คำนำ

คู่มือการปฏิบัติงานเล่มนี้ ได้จัดทำขึ้นเพื่อใช้เป็นแนวทางในการปฏิบัติงานด้านงานการเงิน การจัดทำข้อมูลการเบิกจ่ายเงินเดือนในโปรแกรมเงินเดือน e – MONEY, การปฏิบัติงานการเบิกจ่ายเงินเดือนในระบบจ่ายตรงเงินเดือนและค่าจ้างประจำ (Direct Payment), การขอรับเงินช่วยเหลือ กรณีข้าราชการครู และลูกจ้างประจำในสังกัดเสียชีวิต, การขอรับเงินจากกองทุนบำเหน็จบำนาญข้าราชการ (กบข.) กรณีข้าราชการครูในสังกัดเสียชีวิต, การขอรับเงินจากกองทุนสำรองเลี้ยงชีพสำหรับลูกจ้างประจำของส่วนราชการ ซึ่งจดทะเบียนแล้ว (กสจ.) กรณีลูกจ้างประจำในสังกัดเสียชีวิต และการเบิกเงินค่าเช่าบ้าน (ของผู้มีสิทธิ)

ผู้จัดทำหวังเป็นอย่างยิ่งว่าคู่มือเล่มนี้จะเป็นแนวทางในการปฏิบัติงานให้กับเจ้าหน้าที่กลุ่มบริหารงานการเงินและสินทรัพย์, ข้าราชการครูและบุคลากรทางการศึกษา และบุคคลภายนอกผู้ที่สนใจ ซึ่งสามารถนำไปปรับใช้ในการปฏิบัติงานเพื่อให้งานต่างๆ ถูกต้อง รวดเร็ว สนับสนุนการดำเนินกิจกรรมต่างๆ ได้อย่างมีประสิทธิภาพและเกิดประโยชน์ต่อทางราชการ

นางสาวกาญจนา ภาวงศ์

นักวิชาการเงินและบัญชี ชำนาญการ

สารบัญ

เรื่อง	หน้า
คำนำ	ก
สารบัญ	ข
งานในหน้าที่ที่รับผิดชอบ	๑
การจัดทำข้อมูลการเบิกจ่ายเงินเดือนในโปรแกรมเงินเดือน e – MONEY	๓
การปฏิบัติงานการเบิกจ่ายเงินเดือนในระบบจ่ายตรงเงินเดือนและค่าจ้างประจำ (Direct Payment)	๖
การขอรับเงินช่วยเหลือพิเศษ กรณีข้าราชการครูและลูกจ้างประจำในสังกัด เสียชีวิต	๙
การขอรับเงินจากกองทุนบำเหน็จบำนาญข้าราชการ (กบข.) กรณีข้าราชการครูในสังกัดเสียชีวิต	๑๗
การขอรับเงินจากกองทุนสำรองเลี้ยงชีพสำหรับลูกจ้างประจำของส่วนราชการซึ่งจดทะเบียนแล้ว (กสจ.) กรณีลูกจ้างประจำในสังกัด เสียชีวิต	๒๐
การเบิกเงินค่าเช่าบ้าน(ของผู้มีสิทธิ)	๒๓

งานในหน้าที่รับผิดชอบ
ของ นางสาวกาญจนา ภาวงศ์
ตำแหน่ง นักวิชาการเงินและบัญชี ชำนาญการ

งานที่ได้รับมอบหมาย

ปฏิบัติงานในฐานะหัวหน้างานการเงิน และปฏิบัติงานในฐานะผู้ปฏิบัติงานที่มีประสบการณ์ โดยใช้ความรู้ ความสามารถ ประสบการณ์ และความชำนาญงานสูงในด้านวิชาการเงินและบัญชี ปฏิบัติงานที่ต้องตัดสินใจหรือแก้ปัญหาที่ยากและปฏิบัติงานอื่นตามที่ได้รับมอบหมาย ดังนี้

๑. ปฏิบัติหน้าที่แทนผู้อำนวยการกลุ่มบริหารงานการเงินและสินทรัพย์ กรณีไม่อยู่หรือไม่อาจปฏิบัติหน้าที่ได้ คนที่ ๒

๒. เป็นผู้ที่มีสิทธิใช้งาน Token Key (เจ้าหน้าที่) ในระบบจ่ายตรงเงินเดือนและค่าจ้างประจำ (Direct Payment) สพป.สน.๒

๓. จัดทำข้อมูลรายละเอียดเงินเดือนและค่าจ้างประจำ และเงินอื่นที่จ่ายควบคู่กับเงินเดือน พร้อมรายละเอียดการหักชำระหนี้ (รับ-จ่าย) ในโปรแกรมเงินเดือน e-Money

๔. จัดทำหนังสือรับรองการจ่ายเงินเดือนครั้งสุดท้าย กรณีย้าย/โอนไปหน่วยงานอื่น พร้อมจัดทำทะเบียนคุม

๕. จัดทำข้อมูล ในระบบจ่ายตรง ข้อมูล สรุบบัญชีถือจ่ายเงินเดือนและค่าจ้างประจำ ในระบบจ่ายตรงเงินเดือน และเงินอื่นที่จ่ายควบคู่กับเงินเดือน ได้แก่

๕.๑ เงินวิทยฐานะ

๕.๒ เงินค่าตอบแทนรายเดือน

๕.๓ เงินช่วยค่าครองชีพชั่วคราว

๕.๔ เงินค่าตอบแทนกรณีเงินเดือนเต็มขั้น

๕.๕ เงินเพิ่ม พสร/พคศ

๕.๖ เงินเพิ่ม พ.ค.ก.

๕.๗ เงินเพิ่ม พ.ต.ก.

๕.๘ เงินสะสม, สมทบ และเงินชดเชย กองทุน กบข.

๕.๙ เงินสะสม,สมทบ กองทุน กสจ.

เพื่อตรวจสอบความถูกต้องตรงกันระหว่างในระบบจ่ายตรงเงินเดือนและค่าจ้างประจำ และโปรแกรมเงินเดือน e-Money

๖. คำนวณการจ่ายเงินเดือนและค่าจ้างประจำหน่วยประมวลผลย่อยในระบบจ่ายตรงเงินเดือนและค่าจ้างประจำ

๗. จัดทำข้อมูลการหักชำระหนี้ เตรียมรายละเอียดหนี้สินเพื่อนำข้อมูลเข้าระบบจ่ายเงินเดือนและค่าจ้างประจำ

๘. ตรวจสอบข้อผิดพลาดของรายการจ่ายเงินเดือนและค่าจ้างประจำในระบบจ่ายเงินเดือนและค่าจ้างประจำ

๙. ประมวลผลสรุปการใช้จ่ายเงินจำแนกตามงาน/รหัสบัญชีหน่วยประมวลผลย่อย ในระบบจ่ายเงินเดือนและค่าจ้างประจำ

๑๐. ส่งมอบข้อมูลการจ่ายเงินเดือนและค่าจ้างประจำในระบบจ่ายเงินเดือนและค่าจ้างประจำตามกำหนดการทำงานในระบบให้ สพร. พร้อมทั้งจัดส่งรายงานสรุปประจำเดือน

๑๑. งานเกี่ยวกับกองทุนบำเหน็จบำนาญข้าราชการ ดังนี้

๑๑.๑ จัดทำหลักฐานขอรับเงินจากกองทุน กบข. คินให้แก่สมาชิก

๑๒. งานเกี่ยวกับกองทุนสำรองเลี้ยงชีพ กสจ. ดังนี้

๑๒.๑ จัดทำหลักฐานขอรับเงินจากกองทุน กสจ. คินให้แก่สมาชิก

๑๓. จัดทำหลักฐานการขออนุมัติ เบิก-จ่าย เงินช่วยเหลือพิเศษกรณีข้าราชการครู ลูกจ้างประจำ เสียชีวิต

๑๔. เบิกเงินค่าเช่าบ้าน

๑๔.๑ จัดทำทะเบียนคัมสัญญาเช่าบ้าน

๑๔.๒ จัดทำหลักฐานการขออนุมัติเบิก-จ่าย เงินค่าเช่าบ้าน

๑๕. บันทึกขออนุมัติเบิกเงินในระบบ GFMS ในส่วนที่เกี่ยวข้อง พร้อมบันทึกเสนอขออนุมัติ
ปลดบล็อก

๑๖. ปฏิบัติหน้าที่การจ่ายเงินในระบบ KTB Corporate Online กรณีเจ้าหน้าที่ผู้ปฏิบัติหน้าที่จ่ายเงินในระบบ KTB Corporate Online (Company User Maker) ไม่สามารถปฏิบัติหน้าที่ได้

๑๗. ปฏิบัติหน้าที่อื่นที่ผู้บังคับบัญชามอบหมายที่ชอบด้วยระเบียบและกฎหมาย



คู่มือการปฏิบัติงาน

การจัดทำข้อมูลการเบิกจ่ายเงินเดือนในโปรแกรมเงินเดือน e - MONEY

นางสาวกาญจนา ภาวงศ์
ตำแหน่ง นักวิชาการเงินและบัญชี ชำนาญการ
กลุ่มบริหารงานการเงินและสินทรัพย์
สำนักงานเขตพื้นที่การศึกษาประถมศึกษาสกลนคร เขต ๒

คู่มือการปฏิบัติงาน การจัดทำข้อมูลการเบิกจ่ายเงินเดือนในโปรแกรมเงินเดือน e - MONEY

ขอบเขตของงาน

การเบิกจ่ายเงินเดือน ค่าจ้างประจำ และเงินอื่นๆ ที่จ่ายควบคู่กับเงินเดือน โดยใช้โปรแกรมเงินเดือน e - MONEY ในการจัดทำข้อมูลเพื่อใช้ในการจัดเก็บข้อมูลรายการขอเบิกจ่ายเงินเดือน / ค่าจ้างประจำ/ เงินวิทยฐานะ/ เงินค่าตอบแทนรายเดือน/ เงินช่วยค่าครองชีพชั่วคราว/ เงินค่าตอบแทนกรณีเงินเดือนเต็มขั้น/ เงินเพิ่ม พสร/พคศ/ เงินเพิ่ม พ.ค.ก./ เงินเพิ่ม พ.ต.ก./ เงินสะสม, สมทบ และเงินชดเชย กองทุน กบข. เงินสะสม,สมทบ กองทุน กสจ. และเงินอื่นๆที่จ่ายในลักษณะเดียวกับเงินเดือนให้กับข้าราชการครูและลูกจ้างประจำในสังกัด ซึ่งทำให้ข้าราชการได้รับประโยชน์สูงสุดจากการจัดทำข้อมูลโดยใช้โปรแกรมเงินเดือน e - MONEY อีกทั้งช่วยอำนวยความสะดวกกับส่วนราชการในงานเบิกจ่ายเงินเดือน เกิดความรวดเร็ว ถูกต้อง

ระเบียบ/กฎหมาย ที่เกี่ยวข้อง

- พระราชกฤษฎีกาการจ่ายเงินเดือน เงินปี บำเหน็จ บำนาญ และเงินอื่นในลักษณะเดียวกัน พ.ศ.๒๕๓๕ และที่แก้ไขเพิ่มเติม (ฉบับที่ ๓) พ.ศ.๒๕๓๙ (ฉบับที่ ๔) พ.ศ.๒๕๔๙ (ฉบับที่ ๕) พ.ศ.๒๕๕๕
- พระราชบัญญัติเงินเดือนและเงินประจำตำแหน่ง พ.ศ.๒๕๓๘ และที่แก้ไขเพิ่มเติม (ฉบับที่ ๒) พ.ศ.๒๕๔๓ (ฉบับที่ ๓) พ.ศ.๒๕๔๔ (ฉบับที่ ๔) พ.ศ.๒๕๔๗ (ฉบับที่ ๕) พ.ศ.๒๕๕๑ (ฉบับที่ ๖) พ.ศ.๒๕๕๑ (ฉบับที่ ๗) พ.ศ.๒๕๕๔
- ระเบียบกระทรวงการคลังว่าด้วยการเบิกจ่ายเงินเดือน เงินปี บำเหน็จ บำนาญ เงินประจำตำแหน่ง เงินเพิ่มและเงินอื่นในลักษณะเดียวกัน พ.ศ.๒๕๕๐

ขั้นตอนการปฏิบัติงาน

๑. วันที่ ๑ - ๗ ของทุกเดือน เมื่องานการเงิน ได้รับหนังสือ/คำสั่ง บรรจุ โยกย้าย ลาออก เสียชีวิต เลื่อนวิทยฐานะ เลื่อนขั้นเงินเดือน แก้ไขคำสั่งต่างๆ จากกลุ่มบริหารบริหารงานบุคคล งานการเงินตรวจเช็ครายละเอียดความถูกต้องของคำสั่ง ตรวจเช็คข้อมูลกับกลุ่มบริหารบริหารงานบุคคลให้ถูกต้องตรงกัน
๒. บันทึกหนังสือ/คำสั่ง บรรจุ โยกย้าย ลาออก เสียชีวิต เลื่อนวิทยฐานะ เลื่อนขั้นเงินเดือน แก้ไขคำสั่งต่างๆ ลงระบบโปรแกรมเงินเดือน e - MONEY
๓. กรณีโยกย้ายต่างหน่วยงานในสังกัด จัดทำหนังสือรับรองการจ่ายเงินเดือนครั้งสุดท้าย กรณีย้าย/โอนไปหน่วยงานอื่น พร้อมจัดทำทะเบียนคุม
๔. จัดทำรายละเอียดการเบิกจ่าย และกระทบยอด เพิ่ม-ลด การเบิกจ่ายเงินเดือน เงินค่าจ้างประจำ เงินวิทยฐานะ/ เงินค่าตอบแทนรายเดือน/ เงินช่วยค่าครองชีพชั่วคราว/ เงินค่าตอบแทนกรณีเงินเดือนเต็มขั้น/ เงินเพิ่ม พสร/พคศ/ เงินเพิ่ม พ.ค.ก./ เงินเพิ่ม พ.ต.ก./ เงินสะสม, สมทบ และเงินชดเชย กองทุน กบข. เงินสะสม,สมทบ กองทุน กสจ. และเงินอื่นๆที่จ่ายในลักษณะเดียวกับเงินเดือน
๕. ตรวจสอบการเบิกจ่ายเงินเดือน ค่าจ้างประจำ ประจำเดือน ในระบบโปรแกรมเงินเดือน e - MONEY ให้ถูกต้อง ครบถ้วน

๖. ตรวจสอบและจัดทำรายการหักหนี้บุคคลที่สาม ของข้าราชการและลูกจ้างประจำ ประจำเดือน แต่ละรายการ โดยรับข้อมูลการหักหนี้จากสถาบันการเงิน / เจ้าหนี้ ต่างๆ ทั้งทางหนังสือแจ้งเป็นลายลักษณ์อักษรและส่งทาง E - MAIL ไฟล์ข้อมูลการหักหนี้ ซึ่งได้กำหนดให้สถาบันการเงิน / เจ้าหนี้ส่งข้อมูลรายการหักหนี้ของข้าราชการและลูกจ้างประจำ ภายในวันที่ ๒ ของทุกเดือน โดยเรียงลำดับการหัก ดังนี้

๑. ภาษีเงินได้บุคคลธรรมดา หัก ณ ที่จ่าย
๒. เงินสะสมกองทุน กบข./ เงินสะสมกองทุน กสจ.
๓. หนี้กองทุนเงินกู้ยืมเพื่อการศึกษา (กยศ.)
๔. หักนำส่งกรมบังคับคดี กรณีถูกอายัดบัญชี
๕. หนี้สหกรณ์ออมทรัพย์ครู
๖. หนี้โครงการแก้ไขปัญหาหนี้สินข้าราชการครู ธนาคาร ธกส.
๗. เงินสงเคราะห์ฌาปนกิจศพ ชพค./ ชพส. (สกสค.)
๘. ธนาคารอาคารสงเคราะห์
๙. ธนาคารกรุงไทย
๑๐. ธนาคารออมสิน
๑๑. ค่าเบี้ยประกัน และอื่นๆ

๗. เมื่อตรวจสอบเงินเดือน ค่าจ้างประจำ และเงินอื่นๆที่เบิกจ่ายควบคุมเงินเดือน และนำรายการหักหนี้บุคคลที่สามเข้าในระบบโปรแกรมเงินเดือน e - MONEY เรียบร้อยแล้ว หากมีข้อมูลเงินเดือนคงเหลือเข้าบัญชีติดลบ ระบบโปรแกรมเงินเดือน e - MONEY ตัดติดลบ โดยจะลดยอดหนี้จากลำดับสุดท้ายเป็นต้น เพื่อให้มีเงินคงเหลือเข้าบัญชี จำนวน ๒,๐๐๐.- บาท หากมีการแจ้งเปลี่ยนแปลงเลขที่บัญชีธนาคาร การปิดหนี้ กยศ. การปิดหนี้ธนาคารต่างๆ ของข้าราชการและลูกจ้างประจำในสังกัด ต้องแจ้งภายในวันที่ ๕ ของทุกเดือนเท่านั้น

๘. เมื่อตรวจสอบรายการถูกต้องทุกรายการแล้ว จะนำข้อมูลการเบิกจ่ายเงินเดือนและค่าจ้างประจำจากในระบบโปรแกรมเงินเดือน e - MONEY ไปตรวจสอบกับระบบการเบิกจ่ายเงินเดือนในระบบจ่ายตรงเงินเดือนและค่าจ้างประจำ (Direct Payment) เพื่อให้ข้อมูลถูกต้องตรงกัน

๙. เมื่อข้อมูลถูกต้องตรงกันเรียบร้อยแล้ว จัดเตรียมข้อมูลเพื่อนำสลิปเงินเดือนขึ้นในระบบโปรแกรมเงินเดือน e - MONEY ในวันที่เงินเดือนเข้าบัญชีผู้มีสิทธิ

๑๐. จัดเตรียมข้อมูลการหักนำส่งหนี้ของข้าราชการและลูกจ้างประจำในสังกัด เพื่อจัดส่งพร้อมรายละเอียดการโอนหนี้บุคคลที่สามให้สถาบันการเงิน / เจ้าหนี้ ในวันที่กรมบัญชีกลางโอนเงินเดือนสุทธิเข้าบัญชีผู้มีสิทธิ



คู่มือการปฏิบัติงาน

การปฏิบัติงานการเบิกจ่ายเงินเดือนในระบบจ่ายตรงเงินเดือนและค่าจ้างประจำ
(Direct Payment)

นางสาวกาญจนา ภาวงศ์
ตำแหน่ง นักวิชาการเงินและบัญชี ชำนาญการ
กลุ่มบริหารงานการเงินและสินทรัพย์
สำนักงานเขตพื้นที่การศึกษาประถมศึกษาสกลนคร เขต ๒

คู่มือการปฏิบัติงาน

การเบิกจ่ายเงินเดือนในระบบจ่ายตรงเงินเดือนและค่าจ้างประจำ (Direct Payment)

ขอบเขตของงาน

ระบบจ่ายตรงเงินเดือนและค่าจ้างประจำสำหรับส่วนราชการ หมายถึง โครงการจ่ายตรงเงินเดือนและค่าจ้างประจำ ที่กรมบัญชีกลางเป็นผู้พัฒนาโปรแกรม ระบบรับ-จ่ายเงินเดือน เพื่อให้สามารถเบิกจ่ายเงินได้สะดวกและรวดเร็ว โดยนำเงินรับสุทธิเข้าบัญชีของข้าราชการและลูกจ้างประจำโดยตรง กระทรวงการคลังโดยกรมบัญชีกลาง ได้พัฒนาระบบการรับ-จ่ายเงินเดือนโดยนำเทคโนโลยีเข้ามาใช้ เพื่อให้เกิดความสะดวก รวดเร็ว ทันสมัย สามารถเบิกจ่ายเงินได้รวดเร็วขึ้นและลดขั้นตอนการทำงาน โดยจัดทำ โครงการปฏิรูประบบการจ่ายเงินเดือนและค่าจ้างประจำ หรือโครงการจ่ายตรงเงินเดือนและค่าจ้างประจำขึ้น เพื่อปรับเปลี่ยนวิธีการเบิกจ่ายเงินเดือนและ ค่าจ้างประจำจากเดิมที่ส่วนราชการวางฎีกาขอเบิกเงินเดือน/ค่าจ้างประจำตามบัญชีถือจ่ายกับกรมบัญชีกลาง(คลังจังหวัด) ในระบบ GFMS และเมื่อกรมบัญชีกลาง (คลังจังหวัด) ตรวจสอบและอนุมัติฎีการวมทั้งอนุมัติการจ่ายเงินแล้ว ดำเนินการโอนเงินเข้าบัญชีส่วนราชการ จากนั้นส่วนราชการจะทำการหักเงินชำระหนี้ให้แก่เจ้าหน้าที่ของผู้มีสิทธิและนำเงินที่เหลือสุทธิจ่ายให้กับข้าราชการ/ลูกจ้างประจำ ซึ่งส่วนใหญ่จะโอนเข้าบัญชีเงินฝากธนาคาร เปลี่ยนเป็นระบบใหม่ คือ กรมบัญชีกลางได้จ่ายตรงเงินเดือนและค่าจ้างประจำ เรียกว่า ระบบ Direct Payment

ระเบียบ/กฎหมาย ที่เกี่ยวข้อง

- พระราชกฤษฎีกาการจ่ายเงินเดือน เงินปี บำเหน็จ บำนาญ และเงินอื่นในลักษณะเดียวกัน พ.ศ.๒๕๓๕ และที่แก้ไขเพิ่มเติม (ฉบับที่ ๓) พ.ศ.๒๕๓๙ (ฉบับที่ ๔) พ.ศ.๒๕๔๙ (ฉบับที่ ๕) พ.ศ.๒๕๕๕
- พระราชบัญญัติเงินเดือนและเงินประจำตำแหน่ง พ.ศ.๒๕๓๘ และที่แก้ไขเพิ่มเติม (ฉบับที่ ๒) พ.ศ.๒๕๔๓ (ฉบับที่ ๓) พ.ศ.๒๕๔๔ (ฉบับที่ ๔) พ.ศ.๒๕๔๗ (ฉบับที่ ๕) พ.ศ.๒๕๕๑ (ฉบับที่ ๖) พ.ศ.๒๕๕๑ (ฉบับที่ ๗) พ.ศ.๒๕๕๔
- ระเบียบกระทรวงการคลังว่าด้วยการเบิกจ่ายเงินเดือน เงินปี บำเหน็จ บำนาญ เงินประจำตำแหน่งเงินเพิ่มและเงินอื่นในลักษณะเดียวกัน พ.ศ.๒๕๕๐
- พระราชบัญญัติเงินเดือน เงินวิทยฐานะ และเงินประจำตำแหน่งข้าราชการครูและบุคลากรทางการศึกษา พ.ศ.๒๕๔๗ (และแก้ไขเพิ่มเติม ฉบับที่ ๒ พ.ศ. ๒๕๕๔ ฉบับที่ ๓ พ.ศ. ๒๕๕๘)

ขั้นตอนการปฏิบัติงาน

๑. ทุกวันที่ ๑ - ๗ ของทุกเดือน การเตรียมข้อมูลต่างๆ ก่อนประมวลผลเงินเดือน/ค่าจ้างประจำ หรือคำนวณบัตร
๒. บันทึกแก้ไขรายการ กบข./ เลขที่บัญชีธนาคาร
๓. ตรวจสอบข้อมูลการเบิกจ่ายเงินเดือนและค่าจ้างประจำจากในระบบโปรแกรมเงินเดือน e - MONEY กับ ข้อมูลการบันทึกคำสั่งลงในระบบจ่ายตรงเงินเดือนและค่าจ้างประจำ ของกลุ่มบริหารงานบุคคล ก่อนสร้างรายการจ่ายเงินเดือน/ค่าจ้างประจำ
๔. ดำเนินการคำนวณเงินเดือน/ค่าจ้างประจำ
๕. ดำเนินการไหลตหนี้ กยศ. เพื่อนำไปจัดทำรายการหักหนี้บุคคลที่สามในระบบโปรแกรมเงินเดือน e - MONEY
๖. สร้างรายการจ่ายเงินเดือน/ค่าจ้างประจำ กรณีแก้ไขเงินเดือน หรือเกิดเงินตกเบิก
๗. ดำเนินการประมวลผลรายเดือน
๘. นำหนี้บุคคลที่สามจากระบบโปรแกรมเงินเดือน e - MONEY เข้าระบบจ่ายตรงเงินเดือน และค่าจ้างประจำ ในรูปแบบ Text File โดยหนี้อัพไป ใช้ชื่อไฟล์ (LOAN.TXT) และหนี้สหกรณ์ ใช้ชื่อไฟล์ (DEBT.TXT)
๙. ตรวจสอบข้อผิดพลาดของรายการจ่ายเงินเดือน
๑๐. ประมวลผลสรุปการใช้จ่ายเงินจำแนกตามแผนงาน-รหัสบัญชี หน่วยประมวลผลย่อย
๑๑. ส่งมอบข้อมูลการจ่ายเงินเดือนให้หน่วยงานระดับกรม (สพฐ.) ภายในระยะเวลาที่กำหนด
๑๒. บันทึกขออนุมัติการนำส่งข้อมูลต่อผู้บังคับบัญชา การนำส่งงานประจำเดือนระบบจ่ายตรงเงินเดือนและค่าจ้างประจำของหน่วยงาน
๑๓. สรุปรายละเอียดหนี้บุคคลที่สามให้เจ้าหน้าที่จ่ายเงิน(งานจ่าย) เพื่อเตรียมการจ่ายชำระหนี้ ทุกวันที่โอนเงินเดือนสุทธิเข้าบัญชีผู้มีสิทธิ กรมบัญชีกลางจะดำเนินการโอนเงินเพื่อจ่ายชำระหนี้บุคคลที่สามเข้าบัญชีเงินงบประมาณของสำนักงานเขตพื้นที่การศึกษา โดยให้สำนักงานเขตพื้นที่การศึกษา ดำเนินการบันทึกเพื่อนำส่งหนี้บุคคลที่สามให้แก่สถาบันการเงิน หรือเจ้าหน้าที่ทุกราย



คู่มือการปฏิบัติงาน

การขอรับเงินช่วยเหลือ กรณีข้าราชการและลูกจ้างประจำในสังกัด เสียชีวิต

นางสาวกาญจนา ภาวงศ์
ตำแหน่ง นักวิชาการเงินและบัญชี ชำนาญการ
กลุ่มบริหารงานการเงินและสินทรัพย์
สำนักงานเขตพื้นที่การศึกษาประถมศึกษาสกลนคร เขต ๒

คู่มือการปฏิบัติงาน

การขอรับเงินช่วยเหลือพิเศษ กรณีข้าราชการและลูกจ้างประจำในสังกัด เสียชีวิต

ขอบเขตของงาน

เงินช่วยเหลือพิเศษกรณีข้าราชการและลูกจ้างประจำในสังกัดเสียชีวิต คือเงินจำนวนหนึ่งที่ทางราชการจ่ายให้แก่บุคคลผู้ซึ่งข้าราชการและลูกจ้างประจำ แสดงเจตนาระบุชื่อตัวไว้ หรือทายาท กรณีข้าราชการและลูกจ้างประจำถึงแก่ความตาย และความตายนั้นมิได้เกิดจากการประทุษร้ายอย่างร้ายแรง การที่ทางราชการจ่ายเงินช่วยเหลือพิเศษให้ ก็เพื่อให้ผู้ที่จัดการงานศพของข้าราชการและลูกจ้างประจำนำเงินนั้นไปจัดการงานศพ หรือทำบุญตามประเพณีของแต่ละศาสนา ถือเป็นความช่วยเหลือหรือตอบแทนคุณความดีเป็นครั้งสุดท้าย จากทางราชการ

ระเบียบ/กฎหมาย ที่เกี่ยวข้อง

- พระราชกฤษฎีกาการจ่ายเงินเดือน เงินปี บำเหน็จ บำนาญและเงินอื่นในลักษณะเดียวกัน พ.ศ. ๒๕๓๕ และที่แก้ไขเพิ่มเติม
- ระเบียบว่าด้วยการจ่ายค่าจ้างลูกจ้างของส่วนราชการ พ.ศ. ๒๕๒๖ และที่แก้ไขเพิ่มเติม
- หนังสือกรมบัญชีกลาง ด่วนที่สุดที่ กค ๐๔๐๖.๕/ว๒๘๗ ลงวันที่ ๒๑ สิงหาคม ๒๕๕๒

ขอความเข้าใจเกี่ยวกับสิทธิและวิธีปฏิบัติในการขอรับเงินช่วยเหลือพิเศษกรณีข้าราชการ ผู้รับบำนาญ และลูกจ้าง ถึงแก่ความตาย

ผู้มีสิทธิได้รับเงินช่วยเหลือพิเศษ

๑. บุคคลซึ่งผู้ตายได้แสดงเจตนาระบุตัวไว้เป็นหนังสือตามแบบที่กระทรวงการคลังกำหนดไว้ ก่อนตายให้เป็นผู้รับเงินช่วยเหลือพิเศษ
๒. กรณีไม่ได้ระบุ ให้จ่ายให้บุคคลตามลำดับ ดังนี้
 - ๒.๑ คู่สมรส
 - ๒.๒ บุตร
 - ๒.๓ บิดา – มารดา

** (บุคคลตาม ๒.๑ – ๒.๓ ต้องเป็นบุคคลที่ชอบด้วยกฎหมาย และถ้าบุคคลในลำดับก่อนยังมีชีวิตอยู่ บุคคลในลำดับถัดไปไม่มีสิทธิได้รับเงินช่วยเหลือพิเศษ และถ้าบุคคลผู้มีสิทธิในลำดับเดียวกันมีหลายคนสามารถมอบหมายให้บุคคลใดมารับเพียงคนเดียวได้)

ระยะเวลาการขอรับ

ให้ผู้มีสิทธิยื่นขอรับเงินภายใน ๑ ปี นับแต่วันที่ข้าราชการและลูกจ้างประจำได้ถึงแก่ความตาย

ขั้นตอนการปฏิบัติงาน

๑. ให้ผู้มีสิทธิยื่นเรื่องต่อส่วนราชการต้นสังกัดของผู้ตาย
๒. กรอกแบบคำขอรับเงินช่วยเหลือ พร้อมแนบเอกสารหลักฐานการขอรับเงินช่วยเหลือ ดังนี้
 - ๒.๑ สำเนาใบมรณบัตร จำนวน ๒ ฉบับ
 - ๒.๒ สำเนาทะเบียนบ้านของผู้ตาย ที่ประทับตรา “ตาย” จำนวน ๒ ฉบับ
 - ๒.๓ สำเนาทะเบียนสมรสของผู้ตาย (กรณีสมรส) จำนวน ๒ ฉบับ
 - ๒.๔ หนังสือแสดงเจตนาละบุดตัวผู้รับเงินช่วยเหลือกรณีข้าราชการ/ลูกจ้างประจำถึงแก่ความตาย (กรณีผู้ตายแสดงเจตนาละบุดตัวผู้รับเงินช่วยเหลือไว้)
 - ๒.๕ สำเนาบัตรประจำตัวประชาชนของผู้มีสิทธิ จำนวน ๒ ฉบับ
 - ๒.๖ สำเนาทะเบียนบ้านของผู้มีสิทธิ จำนวน ๒ ฉบับ
 - ๒.๗ สำเนาหน้าสมุดบัญชีธนาคารของผู้มีสิทธิ จำนวน ๒ ฉบับ
๓. เจ้าหน้าที่ตรวจสอบความถูกต้องของเอกสาร
๔. เจ้าหน้าที่ตรวจสอบและแจ้งผู้มีสิทธิ ส่งคืนเงินเดือน เงินวิทยฐานะ และเงินค่าตอบแทน กรณีข้าราชการและลูกจ้างประจำเสียชีวิตระหว่างเดือน
๕. บันทึกเสนอขออนุมัติเบิกเงินช่วยเหลือในระบบ GFMS
๖. ผู้มีอำนาจอนุมัติการเบิกจ่าย
๗. เงินเข้าบัญชีส่วนราชการและเจ้าหน้าที่งานจ่าย จ่ายเงินให้ผู้มีสิทธิต่อไป

เอกสาร/แบบฟอร์ม /Flow Chart

๑. แบบหนังสือแสดงเจตนาละบุดตัวผู้รับเงินช่วยเหลือกรณีข้าราชการถึงแก่ความตาย
๒. แบบหนังสือแสดงเจตนาละบุดตัวผู้รับเงินช่วยเหลือกรณีลูกจ้างประจำถึงแก่ความตาย
๓. Flow Chart

แบบหนังสือแสดงเจตนาระบุตัวผู้รับเงินช่วยเหลือกรณีข้าราชการถึงแก่ความตาย

เขียนที่.....

วันที่.....

ข้าพเจ้า.....เป็นข้าราชการ (พลเรือน ทหาร ฯลฯ)

.....ชั้น/ยศ/ระดับ.....ตำแหน่ง.....

สังกัด กอง/สำนักงาน.....กรม.....

กระทรวง.....จังหวัด.....ได้รับเงินเดือนเดือนละ.....บาท

ขอแสดงเจตนาระบุตัวผู้รับเงินช่วยเหลือโดยหนังสือฉบับนี้ว่า ในกรณีที่ข้าพเจ้าถึงแก่ความตายในระหว่างรับราชการ และทางราชการจะต้องจ่ายเงินช่วยเหลือให้ตามพระราชกฤษฎีกาการจ่ายเงินเดือน เงินปี บำเหน็จ บำนาญ และเงินอื่นในลักษณะเดียวกัน ข้าพเจ้าประสงค์ให้จ่ายเงินช่วยเหลือให้แก่.....

.....ซึ่งมีภูมิลำเนาอยู่บ้านเลขที่.....ถนน.....

ตำบล/แขวง.....อำเภอ/เขต.....จังหวัด.....

รหัสไปรษณีย์.....

(ลงชื่อ).....ผู้แสดงเจตนา

(.....)

(ลงชื่อ).....พยาน

(.....)

(ลงชื่อ).....พยาน

(.....)

ได้บันทึกไว้ในสมุด/แฟ้มประวัติ แล้ว

ลงชื่อ.....เจ้าหน้าที่ทะเบียนประวัติ

(.....)

ตำแหน่ง.....

วันที่.....

บันทึกการเปลี่ยนแปลง

ข้าพเจ้าขอยกเลิกหนังสือแสดงเจตนาระบุตัวผู้รับเงินช่วยเหลือฉบับนี้ โดยได้แสดงเจตนาใหม่ ตามหนังสือแสดงเจตนา ลงวันที่.....ซึ่งให้.....เป็นผู้มีสิทธิรับเงินช่วยเหลือเมื่อข้าพเจ้าถึงแก่ความตายระหว่างรับราชการ

ลงชื่อผู้แสดงเจตนา
(.....)
วันที่...../...../.....

ได้บันทึกไว้ในสมุด/แฟ้มประวัติ แล้ว

ลงชื่อ.....เจ้าหน้าที่ทะเบียนประวัติ
(.....)
ตำแหน่ง.....
วันที่.....

- หมายเหตุ**
๑. ให้มอบหนังสือแสดงเจตนาระบุตัวผู้รับเงินช่วยเหลือไว้ ณ ส่วนราชการที่ตนสังกัดเพื่อเก็บไว้ในสมุดประวัติ หรือแฟ้มประวัติ เมื่อมีการโอนย้ายก็ให้ส่งหนังสือดังกล่าวตามไปด้วย และให้มีการบันทึกการแสดงเจตนาไว้ในสมุด/แฟ้มประวัติด้วย
 ๒. ให้ระบุชื่อผู้รับเงินช่วยเหลือแต่เพียงรายเดียว หากจะเปลี่ยนแปลงตัวผู้รับเงินช่วยเหลือในภายหลังให้ทำหนังสือแสดงเจตนาระบุตัวผู้รับเงินช่วยเหลือฉบับใหม่แทนฉบับเดิมตามแบบที่กระทรวงการคลังกำหนด และให้แนบบฉบับเดิมไว้ด้วย
 ๓. การชดเชย ตก เต็ม หรือการแก้ไขเปลี่ยนแปลงอย่างอื่นในหนังสือแสดงเจตนาระบุตัวผู้รับเงินช่วยเหลือ ให้ลงลายมือชื่อกำกับไว้

แบบหนังสือแสดงเจตนาระบุตัวผู้รับเงินช่วยเหลือกรณีลูกจ้างประจำถึงแก่ความตาย

เขียนที่.....

วันที่.....

ข้าพเจ้า.....เป็นลูกจ้างประจำตำแหน่ง.....
สังกัดกอง/สำนักงาน.....กรม.....
กระทรวง.....จังหวัด.....ได้รับเงินค่าจ้างเดือนละ.....บาท
ขอแสดงเจตนาระบุตัวผู้รับเงินช่วยเหลือโดยหนังสือฉบับนี้ว่า ในกรณีที่ข้าพเจ้าถึงแก่ความตายในระหว่างรับ
ราชการ และทางราชการจะต้องจ่ายเงินช่วยเหลือให้ตามระเบียบว่าด้วยการจ่ายค่าจ้างลูกจ้างของส่วนราชการ
ข้าพเจ้าประสงค์ให้จ่ายเงินช่วยเหลือให้แก่.....
ซึ่งมีภูมิลำเนาอยู่บ้านเลขที่.....ถนน.....ตำบล/แขวง.....
อำเภอ/เขต.....จังหวัด.....รหัสไปรษณีย์.....

(ลงชื่อ).....ผู้แสดงเจตนา
(.....)

(ลงชื่อ).....พยาน
(.....)

(ลงชื่อ).....พยาน
(.....)

ได้บันทึกไว้ในสมุด/แฟ้มประวัติ แล้ว

ลงชื่อ.....เจ้าหน้าที่ทะเบียนประวัติ
(.....)

ตำแหน่ง.....

วันที่.....

บันทึกการเปลี่ยนแปลง

ข้าพเจ้าขอยกเลิกหนังสือแสดงเจตนาระบุตัวผู้รับเงินช่วยเหลือฉบับนี้ โดยได้แสดงเจตนาใหม่ ตามหนังสือแสดงเจตนา ลงวันที่.....ซึ่งให้.....เป็นผู้มีสิทธิรับเงินช่วยเหลือเมื่อข้าพเจ้าถึงแก่ความตายระหว่างรับราชการ

ลงชื่อผู้แสดงเจตนา
(.....)
วันที่...../...../.....

ได้บันทึกไว้ในสมุด/แฟ้มประวัติ แล้ว

ลงชื่อ.....เจ้าหน้าที่ทะเบียนประวัติ
(.....)
ตำแหน่ง.....
วันที่.....

- หมายเหตุ**
๑. ให้มอบหนังสือแสดงเจตนาระบุตัวผู้รับเงินช่วยเหลือไว้ ณ ส่วนราชการที่ตนสังกัดเพื่อเก็บไว้ในสมุดประวัติ หรือแฟ้มประวัติ เมื่อมีการโอนย้ายก็ให้ส่งหนังสือดังกล่าวตามไปด้วย และให้มีการบันทึกการแสดงเจตนาไว้ในสมุด/แฟ้มประวัติด้วย
 ๒. ให้ระบุชื่อผู้รับเงินช่วยเหลือแต่เพียงรายเดียว หากจะเปลี่ยนแปลงตัวผู้รับเงินช่วยเหลือในภายหลังให้ทำหนังสือแสดงเจตนาระบุตัวผู้รับเงินช่วยเหลือฉบับใหม่แทนฉบับเดิมตามแบบที่กระทรวงการคลังกำหนด และให้แนบฉบับเดิมไว้ด้วย
 ๓. การชดเชย ตก เต็ม หรือการแก้ไขเปลี่ยนแปลงอย่างอื่นในหนังสือแสดงเจตนาระบุตัวผู้รับเงินช่วยเหลือ ให้ลงลายมือชื่อกำกับไว้

Flow Chart

การเบิกเงินช่วยเหลือ พิเศษ กรณีข้าราชการและลูกจ้างประจำในสังกัด เสียชีวิต





คู่มือการปฏิบัติงาน
การขอรับเงินจากกองทุนบำเหน็จบำนาญข้าราชการ (กบข.)
กรณีข้าราชการในสังกัด เสียชีวิต

นางสาวกาญจนา ภาวงศ์
ตำแหน่ง นักวิชาการเงินและบัญชี ชำนาญการ
กลุ่มบริหารงานการเงินและสินทรัพย์
สำนักงานเขตพื้นที่การศึกษาประถมศึกษาสกลนคร เขต ๒

คู่มือการปฏิบัติงาน

การขอรับเงินจากกองทุนบำเหน็จบำนาญข้าราชการ (กบข.) กรณีข้าราชการในสังกัด เสียชีวิต

ขอบเขตของงาน

เมื่อสมาชิกกองทุนบำเหน็จบำนาญข้าราชการ (กบข.) พ้นสภาพด้วยเหตุเสียชีวิตกองทุนบำเหน็จบำนาญข้าราชการ (กบข.) จะจ่ายเงินสะสม เงินสมทบ และผลประโยชน์ตอบแทนเงินดังกล่าวให้แก่ผู้มีสิทธิรับมรดกตามประมวลกฎหมายแพ่งและพาณิชย์ (มาตรา ๕๙ แห่ง พ.ร.บ.กบข. พ.ศ.๒๕๓๙) ดังนี้

๑. ทายาทโดยธรรม

ญาติ และ คู่สมรส ในส่วนของญาติ ประกอบด้วย (๑.) ผู้สืบสันดาน (๒.) บิดามารดา (๓.) พี่น้องร่วมบิดามารดาเดียวกัน (๔.) พี่น้องร่วมบิดาหรือมารดาเดียวกัน (๕.) ปู่ ย่า ตา ยาย (๖.) หลุง ป้า น้า อา

- ผู้สืบสันดาน บุตรที่ชอบด้วยกฎหมาย ซึ่งเกิดจากบิดามารดาสมรสกัน หรือที่บิดารับรองบุตร หรือ บุตรบุญธรรม โดยบุตรทุกคน จะได้รับแบ่งเท่ากันคนละ ๑ ส่วน ในกรณีที่สมาชิกผู้เสียชีวิตมีคู่สมรส คู่สมรส ได้รับแบ่งเท่าบุตร ๑ คน

- บิดามารดา บิดามารดาที่เป็นสามีภรรยาโดยถูกต้องตามกฎหมาย ซึ่งบิดาและมารดาแต่ละคน จะได้รับส่วนแบ่ง เท่ากับบุตรของสมาชิกผู้เสียชีวิต แต่หากสมาชิกผู้เสียชีวิตมีคู่สมรสและมีบิดาหรือมารดา โดยไม่มีบุตร คู่สมรสจะได้รับส่วนแบ่งกึ่งหนึ่งก่อน ที่เหลือจึงนำมาจัดสรรให้กับบิดาหรือมารดาต่อไป

- พี่น้องร่วมบิดามารดาเดียวกัน หากไม่มีทายาทลำดับ (๑) และ (๒) จึงจะมีสิทธิได้รับเงินของสมาชิก เว้นแต่สมาชิกผู้เสียชีวิตมีคู่สมรส ซึ่งจะต้องแบ่งให้คู่สมรสกึ่งหนึ่งก่อน

- พี่น้องร่วมบิดาหรือมารดาเดียวกัน หากไม่มีทายาทลำดับ (๑) - (๓) จึงจะมีสิทธิได้รับเงินของสมาชิก เว้นแต่สมาชิกผู้เสียชีวิตมีคู่สมรส ต้องแบ่งให้คู่สมรสสองในสามส่วน

- ปู่ ย่า ตา ยาย หากไม่มีทายาทลำดับ (๑) - (๔) จึงจะมีสิทธิได้รับเงินของสมาชิก เว้นแต่สมาชิกผู้เสียชีวิตมีคู่สมรส ต้องแบ่งให้คู่สมรสสองในสามส่วน

- หลุง ป้า น้า อา หากไม่มีทายาทลำดับ (๑) - (๕) จึงจะมีสิทธิได้รับเงินของสมาชิก เว้นแต่สมาชิกผู้เสียชีวิตมีคู่สมรส ต้องแบ่งให้คู่สมรสสองในสามส่วน

๒. ผู้จัดการมรดก ประกอบด้วย ผู้จัดการมรดกโดยคำสั่งศาล และผู้จัดการมรดกโดยพินัยกรรม

ระเบียบ/กฎหมาย ที่เกี่ยวข้อง

- พระราชบัญญัติกองทุนบำเหน็จบำนาญข้าราชการ พ.ศ.๒๕๓๙
- ระเบียบกระทรวงการคลังว่าด้วยการหักเงินสะสม การเบิกจ่ายเงินสมทบ เงินชดเชยและการส่งเงินเข้ากองทุนบำเหน็จบำนาญข้าราชการ พ.ศ.๒๕๕๑

ขั้นตอนการปฏิบัติงาน

ในส่วนของการทายาทผู้มีสิทธิรับเงิน/ผู้จัดการมรดก

๑. ทายาททุกคนต้องไปสอบปากคำ ป.ค.๑๔ ณ ที่ว่าการอำเภอ ในท้องที่ เพื่อให้อำเภอรับรองแบบสอบสวนการเป็นทายาทโดยธรรมตาม ป.พ.พ. (กรณีไม่ได้จัดตั้งผู้จัดการมรดกหรือไม่ได้ทำพินัยกรรมไว้)

๒. ทายาททุกคนยื่นเรื่องต่อส่วนราชการต้นสังกัด เพื่อยื่นแบบคำขอรับเงิน (แบบ กบข.รง ๐๐๘/๒/๒๕๖๒) พร้อมแนบเอกสารหลักฐานแล้วแต่กรณี ดังนี้

๒.๑ กรณีทายาทโดยธรรมเป็นผู้รับเงิน

- | | |
|--|--------------|
| - แบบ ป.ค. ๑๔ ของทายาททุกรายที่อำเภอรับรองให้ | จำนวน ๑ ฉบับ |
| - สำเนาใบมรณบัตร | จำนวน ๒ ฉบับ |
| - สำเนาทะเบียนบ้านของผู้ตายที่ประทับตราว่า “ตาย” | จำนวน ๒ ฉบับ |
| - สำเนาทะเบียนสมรส (กรณีสมาชิกมีคู่สมรส) | จำนวน ๒ ฉบับ |
| - สำเนาบัตรประชาชนของทายาททุกคน | จำนวน ๒ ฉบับ |
| - สำเนาทะเบียนบ้านของทายาททุกคน | จำนวน ๒ ฉบับ |
| - สำเนาสมุดบัญชีของทายาททุกคน | จำนวน ๒ ฉบับ |
| - เอกสารอื่นๆ เปลี่ยนชื่อ, จดทะเบียนสมรส (ถ้ามี) | |

๒.๒ กรณีผู้จัดการมรดกเป็นผู้รับเงิน

- | | |
|---|--------------|
| - สำเนาคำสั่งศาลตั้งผู้จัดการมรดก ฉบับที่เจ้าหน้าที่ศาลรับรอง | จำนวน ๑ ฉบับ |
| - สำเนาใบมรณบัตร | จำนวน ๒ ฉบับ |
| - สำเนาทะเบียนบ้านของผู้ตายที่ประทับตราว่า “ตาย” | จำนวน ๒ ฉบับ |
| - สำเนาบัตรประชาชนของผู้จัดการมรดก | จำนวน ๒ ฉบับ |
| - สำเนาทะเบียนบ้านของผู้จัดการมรดก | จำนวน ๒ ฉบับ |
| - สำเนาสมุดบัญชีธนาคารของผู้จัดการมรดก | จำนวน ๒ ฉบับ |

หมายเหตุ : เอกสารหลักฐานประกอบการรับเงิน รับรองสำเนาถูกต้องโดยทายาท/ผู้จัดการมรดกแล้วแต่กรณี

ส่วนราชการ

๑. เจ้าหน้าที่สอบถามข้อมูล/สอบปากคำ และตรวจสอบผู้มีสิทธิรับเงิน และเอกสารประกอบการขอรับเงินของทายาททุกคน

๒. จัดทำแบบ กบข. รง ๐๐๘/๒/๒๕๖๒ ให้ทายาทผู้มีสิทธิทุกรายลงนาม

๓. บันทึกเสนอเพื่อให้หัวหน้าส่วนราชการหรือผู้ที่ได้รับมอบหมายลงนามในแบบ

กบข.รง ๐๐๘/๒/๒๕๖๒

๔. จัดส่งแบบ กบข.รง ๐๐๘/๒/๒๕๖๒ และเอกสารหลักฐานไปที่ ส่วนงานการจ่ายเงินคืนสมาชิกพันสภาพ ตู้ ปณ. ๑๒ ปณ. สาทร กรุงเทพฯ ๑๐๓๔๑



คู่มือการปฏิบัติงาน

การขอรับเงินจากกองทุนสำรองเลี้ยงชีพสำหรับลูกจ้างประจำของส่วนราชการ
ซึ่งจดทะเบียนแล้ว (กสจ.) กรณีลูกจ้างประจำในสังกัด เสียชีวิต

นางสาวกาญจนา ภาวงศ์
ตำแหน่ง นักวิชาการเงินและบัญชี ชำนาญการ
กลุ่มบริหารงานการเงินและสินทรัพย์
สำนักงานเขตพื้นที่การศึกษาประถมศึกษาสกลนคร เขต ๒

คู่มือการปฏิบัติงาน

การขอรับเงินจากกองทุนสำรองเลี้ยงชีพสำหรับลูกจ้างประจำของส่วนราชการซึ่งจดทะเบียนแล้ว (กสจ.)
กรณีลูกจ้างประจำในสังกัด เสียชีวิต

ขอบเขตของงาน

พระราชบัญญัติกองทุนสำรองเลี้ยงชีพ ให้มีการจัดตั้งกองทุนสำรองเลี้ยงชีพลูกจ้างประจำของส่วนราชการ ซึ่งจดทะเบียน (กสจ.) เพื่อเป็นการส่งเสริมการออมให้แก่ลูกจ้างประจำได้มีเงิน ไว้ใช้เมื่อยามออกจากราชการ สิ้นสุดสมาชิกภาพ เมื่อพ้นวัยทำงาน เมื่อเสียชีวิต และเพื่อเป็นการสร้างหลักประกันให้แก่ ครอบครัว หากสมาชิกเสียชีวิต ลูกจ้างประจำที่เป็นสมาชิกกองทุนสำรองเลี้ยงชีพลูกจ้างประจำและนายจ้าง (ส่วนราชการ) จะต้องส่งเงินสะสม (หักจากค่าจ้าง) และเงินสมทบ (นายจ้างจ่าย สมทบ) เข้ากองทุนฯ และเมื่อลาออกหรือเกษียณอายุราชการ ถือว่าสิ้นสุดสมาชิกภาพการเป็น สมาชิก กสจ. มีสิทธิได้รับเงินผลประโยชน์ตามข้อบังคับกองทุนสำรองเลี้ยงชีพสำหรับ ลูกจ้างประจำของส่วนราชการ ประกอบด้วย เงินสะสม เงินสมทบ ผลประโยชน์สะสม และ ผลประโยชน์สมทบ

ระเบียบ/กฎหมาย ที่เกี่ยวข้อง

- พระราชบัญญัติกองทุนสำรองเลี้ยงชีพ พ.ศ.๒๕๓๐ และที่แก้ไขเพิ่มเติม (ฉบับที่ ๒) พ.ศ.๒๕๔๒ (ฉบับที่ ๓) พ.ศ.๒๕๕๐ (ฉบับที่ ๔) พ.ศ.๒๕๕๘ และ (ฉบับที่ ๕) พ.ศ.๒๕๖๐ (ฉบับที่ ๖) พ.ศ.๒๕๖๑ (ฉบับที่ ๗) พ.ศ.๒๕๖๓

ขั้นตอนการปฏิบัติงาน

๑. ผู้มีสิทธิรับเงิน คือ ผู้รับประโยชน์ตามแบบแสดงเจตนาระบุตัวผู้รับประโยชน์ หรือ บุคคลตามมาตรา ๒๓ วรรค ๒ หรือ วรรค ๓ แห่ง พ.ร.บ.กองทุนสำรองเลี้ยงชีพ พ.ศ. ๒๕๓๐ ได้แก่ บุตร สามี หรือภรรยา บิดามารดา หรือบิดา หรือมารดา ผู้จัดการมรดก หรือทายาทผู้มีสิทธิได้รับมรดกตามประมวลกฎหมายแพ่งและพาณิชย์(ตามคำสั่งศาล) ติดต่อกับส่วนราชการเพื่อยื่นแบบคำขอรับเงินกองทุน “กสจ.” (กรณีสมาชิกถึงแก่ความตาย) (แบบ กสจ.๐๐๔/๒) พร้อมแนบเอกสารหลักฐานแล้วแต่กรณี ดังนี้

๑.๑ สำเนาใบมรณะบัตร

๑.๒ สำเนาการแสดงเจตนาระบุตัวผู้รับประโยชน์

๑.๓ สำเนาบัตรประจำตัวประชาชนหรือสูติบัตร และสำเนาทะเบียนบ้านของผู้รับประโยชน์

๑.๔ สำเนาบัตรประจำตัวประชาชนหรือสูติบัตร และสำเนาทะเบียนบ้านทายาทตามมาตรา ๒๓ วรรค ๒ หรือ วรรค ๓ แห่ง พ.ร.บ.กองทุนสำรองเลี้ยงชีพ พ.ศ. ๒๕๓๐

๑.๕ สำเนาหนังสือมอบอำนาจ พร้อมสำเนาบัตรประจำตัวประชาชนของผู้มอบอำนาจและผู้รับมอบอำนาจ ให้กระทำการแทนผู้รับประโยชน์ หรือทายาทตามมาตรา ๒๓ วรรค ๒ หรือ วรรค ๓ แห่ง พ.ร.บ.กองทุนสำรองเลี้ยงชีพ พ.ศ. ๒๕๓๐

๑.๖ สำเนาสมุดบัญชีเงินฝากออมทรัพย์ธนาคารหน้าที่แสดงชื่อธนาคาร ประเภท บัญชีเลขที่บัญชี และชื่อ-สกุลของผู้รับประโยชน์ที่ชัดเจน

๒. สอบถามข้อมูลและตรวจสอบเอกสารประกอบการขอรับเงินผู้มีสิทธิรับเงิน

๓. ให้ทายาทผู้มีสิทธิทุกรายลงนามในแบบคำขอรับเงินกองทุน “กสจ.” (กรณีสมาชิกถึงแก่ความตาย)
(แบบ กสจ.๐๐๔/๒)

๔. หัวหน้าส่วนราชการหรือผู้ที่ได้รับ มอบหมายลงนามในแบบคำขอรับเงินกองทุน “กสจ.”
(กรณีสมาชิกถึงแก่ความตาย) (แบบ กสจ.๐๐๔/๒)

๕. ส่วนราชการจัดส่งแบบคำขอรับเงินกองทุน “กสจ.” (กรณีสมาชิกถึงแก่ความตาย)
(แบบ กสจ.๐๐๔/๒) และเอกสารหลักฐานไปที่ กองการเจ้าหน้าที่ ตู๋ ปณ. ๕๔๓ ปณจ. บางรัก กรุงเทพฯ
๑๐๕๐๐



คู่มือการปฏิบัติงาน การเบิกเงินค่าเช่าบ้าน (ของผู้มีสิทธิ)

นางสาวกาญจนา ภาวงศ์
ตำแหน่ง นักวิชาการเงินและบัญชี ชำนาญการ
กลุ่มบริหารงานการเงินและสินทรัพย์
สำนักงานเขตพื้นที่การศึกษาประถมศึกษาสกลนคร เขต ๒

คู่มือการปฏิบัติงาน การเบิกเงินค่าเช่าบ้าน (ของผู้มีสิทธิ)

ขอบเขตของงาน

ค่าเช่าบ้านเป็นค่าตอบแทนซึ่งทางราชการให้กับข้าราชการซึ่งได้รับความเดือดร้อนในเรื่องที่อยู่อาศัย เนื่องจากทางราชการเป็นเหตุคือได้รับคำสั่งให้ไปปฏิบัติราชการเป็นการประจำในต่างท้องที่ และไม่มีที่อยู่อาศัยของตนเองหรือของสามี/ภรรยา ที่พอจะอาศัยอยู่ได้ในท้องที่นั้น โดยข้าราชการผู้เบิกต้องเช่าและอาศัยอยู่จริง จึงจะมีสิทธินำหลักฐานการเช่าบ้านมาเบิกจากทางราชการได้ไม่เกินจำนวนที่กำหนดไว้ตามบัญชีอัตราค่าเช่าบ้าน ผู้ที่มีสิทธิเบิกค่าเช่าบ้านจะต้องเป็นไปตามพระราชกฤษฎีกาค่าเช่าบ้านข้าราชการ พ.ศ.๒๕๔๗ และแก้ไขเพิ่มเติม (ฉบับที่ ๒) พ.ศ.๒๕๕๐ (ฉบับที่ ๓) พ.ศ.๒๕๕๒ (ฉบับที่ ๔) พ.ศ.๒๕๕๖ และ (ฉบับที่ ๕) พ.ศ.๒๕๖๑

ระเบียบ/กฎหมาย ที่เกี่ยวข้อง

- พระราชกฤษฎีกาค่าเช่าบ้านข้าราชการ พ.ศ.๒๕๔๗ และแก้ไขเพิ่มเติม (ฉบับที่ ๒) พ.ศ.๒๕๕๐ (ฉบับที่ ๓) พ.ศ.๒๕๕๒ (ฉบับที่ ๔) พ.ศ.๒๕๕๖ และ (ฉบับที่ ๕) พ.ศ.๒๕๖๑
- ระเบียบกระทรวงการคลังฯ การเบิกจ่ายเงินค่าเช่าบ้านของข้าราชการ พ.ศ. ๒๕๔๙
- ระเบียบกระทรวงการคลังฯ การเบิกจ่ายเงินค่าเช่าบ้านของข้าราชการ (ฉบับที่ ๒) พ.ศ. ๒๕๕๒
- การใช้ใบเสร็จรับเงินจากช่องทางการให้บริการด้านอิเล็กทรอนิกส์เป็นหลักฐานในการประกอบการเบิกค่าเช่าบ้านข้าราชการ (ว๓๔ พ.ศ.๒๕๖๑)
- หลักเกณฑ์และวิธีปฏิบัติในการจัดข้าราชการเข้าพักอาศัยในที่พักของทางราชการ พ.ศ.๒๕๕๑
- หลักเกณฑ์และวิธีปฏิบัติในการจัดข้าราชการเข้าพักอาศัยในที่พักของทางราชการ พ.ศ.๒๕๖๐

ขั้นตอนการปฏิบัติงาน

การขออนุมัติ

๑. ตรวจสอบสิทธิการเบิกเงินค่าเช่าบ้าน
๒. ทำสัญญาเช่าบ้าน
๓. จัดเตรียมเอกสารให้ครบถ้วนส่งให้สำนักงานเขตพื้นที่การศึกษาประถมศึกษาสกลนคร เขต ๒

ตรวจสอบความถูกต้อง

๔. เจ้าหน้าที่ สพป.สน.๒ ตรวจสอบความถูกต้องและบันทึกเสนอแจ้งคณะกรรมการตรวจสอบสภาพบ้าน
๕. คณะกรรมการตรวจสอบสภาพบ้านและลงความเห็นในแบบรายงานฯ
๖. เจ้าหน้าที่ สพป.สน.๒ เสนอขออนุมัติผู้มีอำนาจอนุมัติให้ได้รับเงินค่าเช่าบ้านตามแบบขอรับค่าเช่าบ้าน (แบบ ๖๐๐๕)
๗. เจ้าหน้าที่ สพป.สน.๒ รายงานข้อมูลให้กลุ่มนโยบายและแผน เพื่อของบประมาณไปยัง สพฐ.
๘. เจ้าหน้าที่ สพป.สน.๒ แจ้งเลขอนุมัติ แบบขอรับค่าเช่าบ้าน (แบบ ๖๐๐๕)
๙. สำหรับผู้ขอใช้สิทธิเบิกค่าเช่าบ้านรายใหม่ จะเบิกจ่ายได้ก็ต่อเมื่อได้รับการโอนเงินจากสำนักงานคลังและสินทรัพย์ สพฐ.
๑๐. เมื่องดเบิกค่าเช่าบ้านไม่ว่าด้วยสาเหตุกรณีใดๆ ให้แจ้งสำนักงานเขตพื้นที่การศึกษาประถมศึกษาสกลนคร เขต ๒ ทราบเป็นลายลักษณ์อักษร

Flow Chart

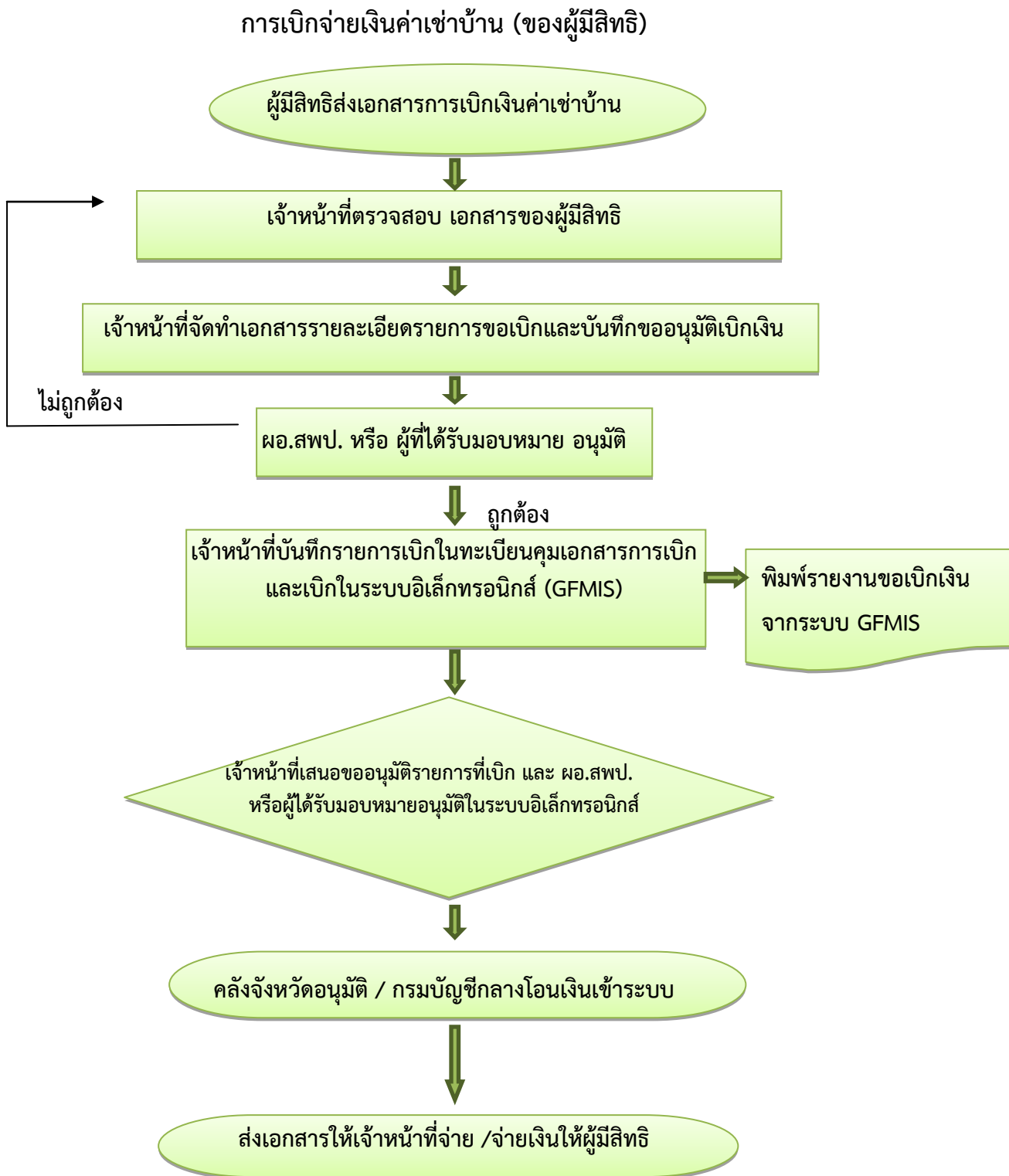

การส่งเบิกค่าเช่าบ้านประจำเดือน

- | | |
|---|--------------|
| ๑. หนังสือนำเสนอขอเบิกเงินค่าเช่าบ้าน | จำนวน ๑ ฉบับ |
| ๒. หนังสืงประกอบการขอเบิกเงินค่าเช่าบ้าน | จำนวน ๑ ฉบับ |
| ๓. แบบขอเบิกเงินค่าเช่าบ้าน (แบบ ๖๐๐๖) | จำนวน ๑ ฉบับ |
| ๔. ใบเสร็จรับเงินค่าเช่าบ้านประจำเดือนที่ขอเบิก | จำนวน ๑ ฉบับ |

เอกสารประกอบการขอเบิกค่าเช่าบ้าน

กรณีเช่าบ้านพักอาศัย (บุคลากรในสำนักงานเขต)

๑. บันทึกขออนุมัติเบิกเงินค่าเช่าบ้าน
๒. คำร้องขอรับเงินค่าเช่าบ้าน
๓. รายงานข้อมูลข้าราชการในการขอรับเงินค่าเช่าบ้าน(ตามระเบียบ กคฯ (ฉบับที่ ๒) พ.ศ.๒๕๕๒)
๔. แบบขอรับค่าเช่าบ้าน (แบบ ๖๐๐๕)
๕. แบบรายงานการตรวจสอบของคณะกรรมการ (คณะกรรมการตามคำสั่งเป็นผู้รับรองการตรวจ)
๖. คำสั่งแต่งตั้งคณะกรรมการตรวจสอบสภาพบ้านฯ (สพป.สน.๒ เป็นผู้แต่งตั้งคำสั่ง)
๗. สำเนาคำสั่งบรรจุครั้งแรก หรือ สำเนา กพ.๗ พร้อมรับรองสำเนาถูกต้อง
๘. สำเนาคำสั่งแต่งตั้ง / เปลี่ยนตำแหน่ง ครั้งสุดท้าย (ที่ทำให้เกิดสิทธิเบิกค่าเช่าบ้าน)
๙. สำเนาคำสั่งเลื่อนขั้นเงินเดือนครั้งสุดท้าย พร้อมรับรองสำเนาถูกต้อง
๑๐. สัญญาเช่าบ้าน (ติดอากรแสตมป์ ๑,๐๐๐ ละ ๑ บาท/ สัญญาเช่าทำได้นไม่เกิน ๓ ปี)
๑๑. สำเนาทะเบียนบ้านและสำเนาบัตรประชาชน ทั้งของผู้ให้เช่า และ ผู้เช่า
๑๒. แผนผังแสดงที่ตั้งบ้านเช่าจากที่ทำงานไปบ้านเช่า
๑๓. แผนผังบ้านเช่า
๑๔. ภาพถ่ายบ้านเช่า

กรณีเช่าบ้านพักอาศัย (ข้าราชการครู/ผู้บริหาร)

๑. หนังสือนำส่งขออนุมัติเบิกเงินค่าเช่าบ้าน
๒. คำร้องขอรับเงินค่าเช่าบ้าน
๓. รายงานข้อมูลข้าราชการในการขอรับเงินค่าเช่าบ้าน(ตามระเบียบ กคฯ (ฉบับที่ ๒) พ.ศ.๒๕๕๕
๔. แบบขอรับค่าเช่าบ้าน (แบบ ๖๐๐๕)
๕. แบบรายงานการตรวจสอบของคณะกรรมการ (คณะกรรมการตามคำสั่งเป็นผู้รับรองการตรวจ)
๖. คำสั่งแต่งตั้งคณะกรรมการตรวจสอบสภาพบ้านฯ (สพป.สน.๒ เป็นผู้แต่งตั้งคำสั่ง)
๗. สำเนาคำสั่งบรรจุครั้งแรก หรือ สำเนา กพ.๗ พร้อมรับรองสำเนาถูกต้อง
๘. สำเนาคำสั่งแต่งตั้ง /เปลี่ยนตำแหน่ง ครั้งสุดท้าย (ที่ทำให้เกิดสิทธิเบิกค่าเช่าบ้าน)
๙. สำเนาคำสั่งเลื่อนขั้นเงินเดือนครั้งสุดท้าย พร้อมรับรองสำเนาถูกต้อง
๑๐. สัญญาเช่าบ้าน (ติดอากรแสตมป์ ๑,๐๐๐ ละ ๑ บาท/ สัญญาเช่าทำได้ไม่เกิน ๓ ปี)
๑๑. สำเนาทะเบียนบ้านและสำเนาบัตรประชาชน ทั้งของผู้ให้เช่า และ ผู้เช่า
๑๒. แผนผังแสดงที่ตั้งบ้านเช่าจากที่ทำงานไปบ้านเช่า
๑๓. แผนผังบ้านเช่า
๑๔. ภาพถ่ายบ้านเช่า

กรณีต่อสัญญาเช่า (เช่าบ้านหลังเดิม ในอัตราเดิม)

๑. หนังสือนำส่งขอต่อสัญญาเช่าบ้าน
๒. บันทึกเสนอขอต่อสัญญาเช่า
๓. รายงานข้อมูลข้าราชการในการขอรับเงินค่าเช่าบ้าน(ตามระเบียบ กคฯ (ฉบับที่ ๒) พ.ศ.๒๕๕๒
๔. สำเนาแบบขอรับค่าเช่าบ้าน (แบบ ๖๐๐๕) ฉบับเดิม (ขอสำเนาได้ที่ สพป.สน.๒)
๕. แบบขอรับค่าเช่าบ้าน (แบบ ๖๐๐๕) ฉบับใหม่
๖. สำเนาสัญญาเช่าบ้าน ฉบับเดิม (ขอสำเนาได้ที่ สพป.สน.๒ พร้อมรับรองสำเนา)
๗. สัญญาเช่าบ้าน ฉบับใหม่ (ติดอากรแสตมป์ ๑,๐๐๐ ละ ๑ บาท/สัญญาเช่าทำได้ไม่เกิน ๓ ปี)
๘. สำเนาคำสั่งเลื่อนขั้นเงินเดือนครั้งสุดท้าย (พร้อมรับรองสำเนาถูกต้อง)

กรณีเปลี่ยนบ้านเช่าหลังใหม่

๑. หนังสือนำเสนอต่อสัญญาเช่าบ้าน (กรณีเปลี่ยนบ้านเช่า)
๒. บันทึกเสนอขออนุมัติเบิกเงินค่าเช่าบ้าน
๓. คำชี้แจงประกอบการขอเบิกค่าเช่าบ้านเนื่องจากเปลี่ยนบ้านเช่า
๔. คำร้องขอรับเงินค่าเช่าบ้าน
๕. รายงานข้อมูลข้าราชการในการขอรับเงินค่าเช่าบ้าน(ตามระเบียบ กคฯ (ฉบับที่ ๒) พ.ศ.๒๕๕๒)
๖. แบบขอรับค่าเช่าบ้าน (แบบ ๖๐๐๕)
๗. แบบรายงานการตรวจสอบของคณะกรรมการ (คณะกรรมการตามคำสั่งเป็นผู้รับรองการตรวจ)
๘. หนังสือรับรองบ้านพักข้าราชการ (ผอ.ร.ร.เป็นผู้รับรองข้อมูล)
๙. คำสั่งแต่งตั้งคณะกรรมการตรวจสอบสภาพบ้านฯ (สพป.สน.๒ เป็นผู้แต่งตั้งคำสั่ง)
๑๐. สำเนาคำสั่งบรรจุครั้งแรก หรือ สำเนา กพ.๗ พร้อมรับรองสำเนาถูกต้อง
๑๑. สำเนาคำสั่งแต่งตั้ง/เปลี่ยนตำแหน่ง ครั้งสุดท้าย พร้อมรับรองสำเนาถูกต้อง
๑๒. สำเนาคำสั่งเลื่อนขั้นเงินเดือนครั้งสุดท้าย พร้อมรับรองสำเนาถูกต้อง
๑๓. สัญญาเช่าบ้าน (ติดอากรแสตมป์ ๑,๐๐๐ ละ ๑ บาท/สัญญาเช่าทำได้ไม่เกิน ๓ ปี)
๑๔. สำเนาทะเบียนบ้านและสำเนาบัตรประชาชน ทั้งของผู้ให้เช่า และ ผู้เช่า
๑๕. หนังสือรับรองขอเช่าบ้านนอกเขตที่ตั้งสำนักงาน (กรณีเช่านอกเขตท้องที่/อำเภอ)
๑๖. แผนผังแสดงที่ตั้งบ้านเช่าจากที่ทำงานไปบ้านเช่า
๑๗. แผนผังบ้านเช่า
๑๘. ภาพถ่ายบ้านเช่า

กรณีต่อสัญญาเช่า (เช่าบ้านหลังเดิม แต่เจ้าของบ้านเพิ่มค่าเช่า)

๑. หนังสือนำเสนอต่อสัญญาเช่าบ้าน (ต่อสัญญาและเพิ่มอัตราค่าเช่าบ้าน)
๒. บันทึกจากเจ้าตัวเพื่อเสนอขออนุมัติเบิกเงินค่าเช่าบ้าน ภายในโรงเรียน
๓. คำชี้แจงประกอบการขอเบิกค่าเช่าบ้านเนื่องจากเจ้าของบ้านเพิ่มค่าเช่า

พร้อมบันทึกของเจ้าของบ้าน

๔. คำร้องขอรับเงินค่าเช่าบ้าน
๕. รายงานข้อมูลข้าราชการในการขอรับเงินค่าเช่าบ้าน(ตามระเบียบ กคฯ (ฉบับที่ ๒) พ.ศ.๒๕๕๒)
๖. แบบขอรับค่าเช่าบ้าน (แบบ ๖๐๐๕)
๗. แบบรายงานการตรวจสอบของคณะกรรมการ(คณะกรรมการตามคำสั่งเป็นผู้รับรองการตรวจ)
๘. หนังสือรับรองบ้านพักข้าราชการ (ผอ.ร.ร.เป็นผู้รับรองข้อมูล)
๙. คำสั่งแต่งตั้งคณะกรรมการตรวจสอบสภาพบ้านฯ (สพป.สน.๒ เป็นผู้แต่งตั้งคำสั่ง)
๑๐. สำเนาคำสั่งบรรจุครั้งแรก หรือ สำเนา กพ.๗ พร้อมรับรองสำเนาถูกต้อง
๑๑. สำเนาคำสั่งแต่งตั้ง /เปลี่ยนตำแหน่ง ครั้งสุดท้าย พร้อมรับรองสำเนาถูกต้อง
๑๒. สำเนาคำสั่งเลื่อนขั้นเงินเดือนครั้งสุดท้าย พร้อมรับรองสำเนาถูกต้อง
๑๓. สัญญาเช่าบ้าน (ติดอากรแสตมป์ ๑,๐๐๐ ละ ๑ บาท)
๑๔. สำเนาทะเบียนบ้านและสำเนาบัตรประชาชน ทั้งของผู้ให้เช่า และ ผู้เช่า
๑๕. หนังสือรับรองขอเช่าบ้านนอกเขตที่ตั้งสำนักงาน (กรณีเช่านอกเขตท้องที่/อำเภอ)
๑๖. แผนผังแสดงที่ตั้งบ้านเช่าจากที่ทำงานไปบ้านเช่า
๑๗. แผนผังบ้านเช่า
๑๘. ภาพถ่ายบ้านเช่า

กรณีเปลี่ยนแปลงสิทธิการเบิกค่าเช่าบ้าน (เพิ่มเติมสิทธิ)

*** ทั้งนี้การเพิ่มสิทธิ จะเพิ่มได้ก็ต่อเมื่อ อัตราค่าเช่าบ้าน/เช่าซื้อ ตามสัญญาเช่าที่ได้ทำไว้กับเจ้าของบ้าน หรือ ธนาคาร ต้องไม่ต่ำกว่าสิทธิที่จะขอใช้สิทธิในการเบิกเพิ่ม

๑. หนังสือนำเสนอเปลี่ยนแปลงสิทธิค่าเช่าบ้าน
๒. บันทึกเสนอขอเพิ่มสิทธิการเบิกเงินค่าเช่าบ้านเพิ่ม จากอัตราเดือนละ เป็นเดือนละ

พร้อมเหตุผลการเพิ่มสิทธิ เนื่องจาก

๓. สำเนาสัญญาเช่าบ้าน / สำเนาสัญญาเงินกู้ทั้งหมด พร้อมรับรองสำเนาถูกต้อง
๔. สำเนาคำสั่งเลื่อนขั้นเงินเดือนครั้งสุดท้าย พร้อมรับรองสำเนาถูกต้อง

กรณีผ่อนชำระเงินกู้ / เช่าซื้อ

๑. หนังสือนำเสนอขออนุมัติเบิกเงินค่าเช่าบ้าน กรณีผ่อนชำระเงินกู้
๒. บันทึกเสนอขออนุมัติเบิกเงินค่าเช่าบ้าน
๓. คำร้องขอรับเงินค่าเช่าบ้าน
๔. รายงานข้อมูลข้าราชการในการขอรับเงินค่าเช่าบ้าน(ตามระเบียบ กคฯ (ฉบับที่ ๒) พ.ศ.๒๕๕๒
๕. แบบขอรับค่าเช่าบ้าน (แบบ ๖๐๐๕)
๖. แบบรายงานการตรวจสอบของคณะกรรมการ (คณะกรรมการตามคำสั่งเป็นผู้รับรองการตรวจ)
๗. หนังสือรับรองบ้านพักข้าราชการ (ผอ.ร.ร.เป็นผู้รับรองข้อมูล)
๘. คำสั่งแต่งตั้งคณะกรรมการตรวจสอบสภาพบ้านฯ (สพป.สน.๒ เป็นผู้แต่งตั้งคำสั่ง)
๙. สำเนาคำสั่งบรรจุครั้งแรก หรือ สำเนา กพ.๗ พร้อมรับรองสำเนาถูกต้อง
๑๐. สำเนาคำสั่งแต่งตั้ง /เปลี่ยนตำแหน่ง ครั้งสุดท้าย พร้อมรับรองสำเนาถูกต้อง
๑๑. สำเนาคำสั่งเลื่อนขั้นเงินเดือนครั้งสุดท้าย พร้อมรับรองสำเนาถูกต้อง
๑๒. สัญญากู้เงินและจำนองกับสถาบันการเงิน
๑๓. สัญญาจำนองที่ดิน
๑๔. สัญญาจ้างปลูกสร้างบ้าน (กรณีจ้างปลูกสร้างบ้าน)
๑๕. สัญญาขายที่ดินที่จดทะเบียนต่อพนักงานเจ้าหน้าที่ (ในกรณีปลูกสร้างบ้านบนที่ดินของตนเอง)
๑๖. สัญญาขายบ้านที่จดทะเบียนต่อพนักงานเจ้าหน้าที่ (กรณีกู้เงินมาเพื่อซื้อบ้านพร้อมที่ดินในคราวเดียวกันแต่มีการทำสัญญาซื้อขายและจดทะเบียนเฉพาะที่ดินไม่รวมสิ่งปลูกสร้าง ข้าราชการต้องดำเนินการทำนิติกรรมซื้อขายบ้านและจดทะเบียนต่อพนักงานที่ดิน นับตั้งแต่วันที่ทำสัญญาซื้อขายบ้าน
๑๗. รายการประมาณการงบประมาณค่าก่อสร้างบ้านและใบเสร็จรับเงินค่าซื้อวัสดุ (กรณีจัดซื้อวัสดุเอง)
๑๘. ใบอนุญาตให้ก่อสร้างอาคารและขอบ้านเลขที่
๑๙. สำเนาบัตรผู้เสียภาษีอากรผู้ขายและผู้รับจ้าง
๒๐. สำเนาทะเบียนบ้านหลังที่ซื้อหรือปลูกสร้าง
๒๑. สำเนาโฉนดที่ดินบ้านหลังที่ซื้อหรือปลูกสร้าง
๒๒. สำเนาทะเบียนบ้านและสำเนาบัตรประชาชน ทั้งของผู้ให้เช่า/ผู้ขาย และ ผู้เช่า
๒๓. แผนผังแสดงที่ตั้งบ้านเช่าจากที่ทำงานไปบ้านเช่า
๒๔. แผนผังบ้านเช่า
๒๕. ภาพถ่ายบ้านเช่า

เอกสาร/แบบฟอร์ม ที่เกี่ยวข้อง

- คำร้องขอรับเงินค่าเช่าบ้าน
- รายงานข้อมูลข้าราชการในการขอรับค่าเช่าบ้าน
- แบบขอรับค่าเช่าบ้าน (แบบ ๖๐๐๕)
- แบบรายงานการตรวจสอบการขอรับค่าเช่าบ้าน
- หนังสือรับรองบ้านพักข้าราชการ
- คำรับรองขอเช่าบ้านอยู่นอกเขตท้องที่ตั้งสำนักงานประจำ
- คำชี้แจงประกอบการขอเบิกค่าเช่าบ้านเนื่องจากเปลี่ยนบ้านเช่า
- คำชี้แจงประกอบการขอเบิกค่าเช่าบ้านเนื่องจากเจ้าของบ้านเพิ่มค่าเช่า
- บันทึกเจ้าของบ้าน
- คำร้องขอเบิกค่าเช่าบ้านเพิ่มตามสิทธิที่ได้เลื่อนขั้นเงินเดือน
- งบหน้ารายละเอียดการเบิกเงินค่าเช่าบ้าน
- แบบขอเบิกเงินค่าเช่าบ้าน (แบบ ๖๐๐๖)
- ใบติดใบเสร็จรับเงิน

คำร้องขอรับเงินค่าเช่าบ้าน

เรียน ผู้อำนวยการสำนักงานเขตพื้นที่การศึกษาประถมศึกษาสกลนคร เขต ๒

ข้าพเจ้า.....ตำแหน่ง.....

เงินเดือน.....บาท โรงเรียน.....

สังกัด สำนักงานเขตพื้นที่การศึกษาประถมศึกษาสกลนคร เขต ๒

คู่สมรสของข้าพเจ้า ชื่อ.....

- () ไม่เป็นข้าราชการ
 () เป็นข้าราชการ ตำแหน่ง.....
 () สังกัด.....
 () เป็นผู้มีสิทธิเบิกค่าเช่าบ้าน ท้องที่.....
 ไม่เป็นผู้มีสิทธิเบิกค่าเช่าบ้าน เนื่องจาก.....
 กรณีที่มีสิทธิเบิกค่าเช่าบ้านก่อน แต่เพิ่งใช้สิทธิ เนื่องจาก.....

จึงขออนุญาตเบิกค่าเช่าบ้านตามสิทธิที่พึงจะได้รับตามพระราชกฤษฎีกาค่าเช่าบ้าน
 ตั้งแต่วันที่.....เป็นต้นไป และขอรับรองว่าข้าพเจ้ามีสิทธิได้รับค่าเช่าบ้าน
 ตามนัยพระราชกฤษฎีกาค่าเช่าบ้านทุกประการ

ลงชื่อ
 (.....)

คำรับรองของผู้บังคับบัญชา

ข้าพเจ้าขอรับรองว่า

๑. ข้าราชการผู้นี้เป็นผู้มีสิทธิเบิกตามพระราชกฤษฎีกาค่าเช่าบ้าน พ.ศ.๒๕๔๗ และแก้ไขเพิ่มเติม
๒. สำนักงาน/โรงเรียน ไม่มีบ้านพักของข้าราชการที่จะจัดให้ข้าราชการผู้นี้เข้าพักอาศัยได้
๓. ข้าพเจ้าได้ตรวจสอบ แบบคำขอรับเงินค่าเช่าบ้าน (แบบ ๖๐๐๕) และข้อความตามข้างต้นแล้ว
 ขอรับรองว่าตามที่ข้าราชการผู้นี้ชี้แจงมาเป็นความจริงทุกประการ

ลงชื่อ
 (.....)
 ตำแหน่ง

รายงานข้อมูลข้าราชการในการขอรับค่าเช่าบ้าน

(ระเบียบกระทรวงคลังว่าด้วยหลักเกณฑ์และวิธีการเกี่ยวกับการเบิกจ่ายเงินค่าเช่าบ้านข้าราชการ (ฉบับที่ ๒) พ.ศ.๒๕๕๒)

๑. ข้อมูลประวัติการรับราชการ

ข้าพเจ้า.....ตำแหน่ง

เริ่มรับราชการและปฏิบัติงานครั้งแรก ที่..... หมู่ที่..... ตำบล

อำเภอ..... จังหวัด

สถานภาพ สมรส โสด หม้าย หย่า

๑.๑ กรณีย้าย จากท้องที่ตำบล.....อำเภอ

จังหวัด

ปฏิบัติงานในตำแหน่ง

สถานที่ปฏิบัติงานเดิม

อำเภอ

ย้ายตามคำสั่งขอของตนเอง

ย้ายตามคำสั่งที่

สถานที่ปฏิบัติงาน

อำเภอ

๑.๒ กรณีโอน จากท้องที่ ตำบล.....อำเภอ

จังหวัด

สถานที่ปฏิบัติงาน

รายงานตัวเมื่อวันที่

๒. ข้อมูลการมีเคสสถานของข้าราชการและคู่สมรสทุกแห่งในท้องที่ที่รับราชการ

๒.๑ ข้าราชการ

บ้านของตนเอง บ้านของคู่สมรส บ้านบิดา มารดาตนเอง/คู่สมรส

บ้านเช่า บ้านพักของทางราชการแต่มีข้าราชการพักอาศัย

เดิมอยู่บ้านเลขที่

อำเภอ

ปัจจุบันอยู่บ้านเลขที่

อำเภอ

๒.๒ คู่สมรส

บ้านของตนเอง บ้านของคู่สมรส บ้านบิดา มารดาตนเอง/คู่สมรส

บ้านเช่า บ้านพักของทางราชการแต่มีข้าราชการพักอาศัย

เดิมอยู่บ้านเลขที่

อำเภอ

ปัจจุบันอยู่บ้านเลขที่

อำเภอ

๓. ข้อมูลด้านอาชีพและสถานที่ทำงานของคู่สมรสของข้าราชการ

๓.๑ ชื่อคู่สมรส

อาชีพของคู่สมรส รับราชการ ไม่รับราชการ

ตำแหน่ง สถานที่ปฏิบัติราชการ

หมู่ที่ ถนน..... ตำบล อำเภอ จังหวัด

๓.๒ สถานที่ทำงานของคู่สมรสได้ให้สิทธิเบิกค่าเช่าบ้าน หรือจัดบ้านพักให้กับคู่สมรสในท้องที่รับราชการของข้าราชการ หรือไม่

มี ไม่มี

๔. ข้อมูลการมีเคหสถานของบิดา มารดา ของคู่สมรส และของข้าราชการ รวมทั้งบุตรที่ยังไม่บรรลุนิติภาวะทุกแห่งในท้องที่ที่รับราชการ

๔.๑ บิดา มารดา ของข้าราชการ

ชื่อบิดา ชื่อมารดา

เดิมอยู่บ้านเลขที่ หมู่ที่ ตำบล อำเภอ จังหวัด.....

ปัจจุบันอยู่บ้านเลขที่ หมู่ที่ ตำบล..... อำเภอ จังหวัด

๔.๒ บิดา มารดา ของคู่สมรส

ชื่อบิดา ชื่อมารดา

เดิมอยู่บ้านเลขที่ หมู่ที่ ตำบล อำเภอ จังหวัด

ปัจจุบันอยู่บ้านเลขที่ หมู่ที่ ตำบล..... อำเภอ จังหวัด

๔.๓. บุตร จำนวน คน

กำลังเรียน จำนวน คน ทำงาน จำนวน คน

เดิมอยู่บ้านเลขที่ หมู่ที่ ตำบล อำเภอ จังหวัด

ปัจจุบันอยู่บ้านเลขที่ หมู่ที่ ตำบล..... อำเภอ จังหวัด

๕. ข้อมูลสถานะ การมีชีวิตอยู่ของบิดา มารดา ของคู่สมรสและของข้าราชการ

๕.๑ บิดา มารดา ของข้าราชการ

มีชีวิต บิดา/มารดา

เสียชีวิต บิดา/มารดา เมื่อวันที่

สาบสูญ บิดา/มารดา เมื่อวันที่

๕.๒ บิดา มารดา ของคู่สมรส

มีชีวิต บิดา/มารดา

เสียชีวิต บิดา/มารดา เมื่อวันที่

สาบสูญ บิดา/มารดา เมื่อวันที่

ขอรับรองว่าข้อมูลดังกล่าวข้างต้นเป็นความจริงทุกประการ

ลงชื่อ..... ผู้รายงานข้อมูล

(.....)

ตำแหน่ง

แบบขอรับค่าเช่าบ้าน (แบบ ๖๐๐๕) เลขที่/.....

ส่วนที่ ๑ การขอรับค่าเช่าบ้าน

เขียนที่.....

วันที่.....เดือน.....พ.ศ.

๑. ข้าพเจ้า.....ตำแหน่ง.....

ขอยื่นรับค่าเช่าบ้านต่อ..... (ผู้อนุมัติ)

๒. ข้าพเจ้า เริ่มรับราชการและปฏิบัติงานครั้งแรก กลับเข้ารับราชการและปฏิบัติงานในตำแหน่ง.....

ท้องที่ ตำบล/แขวง.....อำเภอ/เขต.....จังหวัด.....

เงินเดือน..... บาท (.....) เมื่อวันที่.....เดือน.....พ.ศ.

๓. บัดนี้ จังหวัด กรม กระทรวง ได้มีคำสั่งให้ข้าพเจ้ารับราชการประจำตำแหน่ง.....

เงินเดือน..... บาท ท้องที่ ตำบล/แขวง.....อำเภอ/เขต.....

จังหวัด..... โดยได้รายงานตัวเมื่อวันที่.....เดือน.....พ.ศ.

๔. ข้าพเจ้าได้ เข้าบ้านพักเพื่ออยู่อาศัย เข้าซื้อบ้านเพื่อที่อยู่อาศัย

บ้านเลขที่.....ซอย.....ถนน.....

ตำบล/แขวง.....อำเภอ/เขต.....จังหวัด.....

ตั้งแต่วันที่.....เดือน.....พ.ศ.ถึงวันที่.....เดือน.....พ.ศ.

ตามสัญญาเช่า/สัญญาเช่าซื้อ ฉบับลงวันที่.....เดือน.....พ.ศ.

ชื่อเจ้าของบ้าน/ผู้ให้เช่าช่วง/ผู้ให้เช่าซื้อ.....

เลขประจำตัวผู้เสียภาษีอากร หรือเลขประจำตัวบัตรประชาชน

บ้านเลขที่.....ตำบล/แขวง.....อำเภอ/เขต.....จังหวัด.....

โทรศัพท์.....ในอัตราเดือนละ.....บาท

๕. ข้าพเจ้าได้ กู้ยืมเงินเพื่อซื้อบ้าน กู้ยืมเงินเพื่อปลูกสร้างบ้าน

บ้านเลขที่.....ซอย.....ถนน.....

อำเภอ/เขต.....จังหวัด.....

๕.๑ ชื่อผู้ให้กู้.....(สาขา).....

ตั้งอยู่ที่.....ซอย.....ตำบล/แขวง.....อำเภอ/เขต.....จังหวัด.....

จำนวน.....บาท (.....)

ชำระเงินกู้เดือนละ.....บาท (.....) ตั้งแต่วันที่.....เดือน.....พ.ศ.

ถึงวันที่.....เดือน.....พ.ศ. ตามสัญญากู้ยืมเงิน ฉบับลงวันที่.....เดือน.....พ.ศ.

๕.๒ ชื่อผู้ขาย/ผู้รับจ้างปลูกสร้างบ้าน

เลขประจำตัวผู้เสียภาษีอากร หรือ

เลขประจำตัวบัตรประชาชน

บ้านเลขที่.....หมู่ที่ตำบล..... อำเภอ/เขต..... จังหวัด.....

ตามสัญญาซื้อขาย/สัญญาจ้าง ฉบับลงวันที่.....เดือน..... พ.ศ.

ข้าพเจ้าจึงขออนุญาตเบิกค่าเช่าบ้านตามสิทธิที่พึงจะได้รับตามพระราชกฤษฎีกาค่าเช่าบ้านข้าราชการตั้งแต่วันที่.....เดือน..... พ.ศ. เป็นต้นไป และขอรับรองว่าข้าพเจ้ามีสิทธิได้รับค่าเช่าบ้านตามพระราชกฤษฎีกาค่าเช่าบ้านข้าราชการ พ.ศ. ๒๕๔๗ ทุกประการ

(ลงชื่อ)

(.....)

วันที่.....เดือน..... พ.ศ.

ส่วนที่ ๒ การรับรอง

ข้าพเจ้าได้ตรวจสอบเอกสารต่าง ๆ แล้วเห็นว่า ข้าราชการผู้นี้มีสิทธิได้รับค่าเช่าบ้านตามพระราชกฤษฎีกาค่าเช่าบ้านข้าราชการ พ.ศ. ๒๕๔๗

(ลงชื่อ)

(.....)

ตำแหน่ง

วันที่.....เดือน..... พ.ศ.

ส่วนที่ ๓ การอนุมัติ

อนุมัติให้เบิกค่าเช่าบ้านได้ตามสิทธิ

ตั้งแต่วันที่.....เดือน..... พ.ศ.

(ลงชื่อ)

(.....)

ตำแหน่ง

วันที่.....เดือน..... พ.ศ.

แบบรายงานการตรวจสอบการขอรับค่าเช่าบ้าน

๑. ชื่อ-นามสกุล..... ตำแหน่ง.....
สังกัด.....

๒. ได้เช่าบ้าน เช่าซื้อบ้าน เลขที่..... ซอย.....
ถนน..... ตำบล/แขวง..... อำเภอ/เขต.....
จังหวัด..... ตามสัญญาลงวันที่..... เดือน..... พ.ศ.
ค่าเช่าบ้านหรือค่าเช่าซื้อบ้านเดือนละ..... บาท (.....)

๓. การกู้ยืมเงินเพื่อชำระราคาบ้าน ซื้อ จ้างปลูกสร้างบ้าน
บ้านเลขที่..... ซอย..... ถนน.....
ตำบล/แขวง..... อำเภอ/เขต..... จังหวัด.....

ทำสัญญาเงินกู้กับ.....
จำนวน..... บาท (.....)
ชำระเงินกู้เดือนละ..... บาท (.....)
ตามสัญญาลงวันที่..... เดือน..... พ.ศ.

ทำสัญญาซื้อบ้าน สัญญาจ้างปลูกสร้างบ้านกับ.....
ราคา..... บาท (.....)
ตามสัญญาลงวันที่..... เดือน..... พ.ศ.

บ้านตั้งอยู่บนที่ดิน โฉนดที่ดิน เอกสารสิทธิอื่น (ระบุ).....
เลขที่..... เลขที่ดิน..... ตำบล.....
อำเภอ..... จังหวัด.....
เป็นกรรมสิทธิ์ของ.....

/การรับรองของ ...

การรับรองของคณะกรรมการ

ได้ตรวจสอบข้อเท็จจริงแล้ว ขอรับรองว่า

.....

.....

.....

(ให้นำข้อความด้านล่างมาตอบให้ครบถ้วน)

หมายเหตุ คณะกรรมการควรตรวจสอบข้อเท็จจริงในแนวทางดังต่อไปนี้ เพื่อสรุปความเห็นต่อผู้อนุมัติการเบิกค่าเช่าบ้าน

๑. บุคคลที่ทำนิติกรรมต่าง ๆ มีตัวตนหรือไม่
๒. สำหรับกรณีบ้านเช่าต้องตรวจสอบให้ทราบว่า เป็นกรรมสิทธิ์ของใคร ในกรณีที่ผู้ให้เช่าไม่ใช่เจ้าของบ้าน
ต้องตรวจสอบสัญญาเช่าจากเจ้าของบ้านด้วย
๓. สภาพของบ้านเหมาะสมกับราคาเช่า เช่าซื้อ หรือราคาซื้อขาย หรือไม่
๔. ขนาดบ้านเหมาะสมกับจำนวนคนในครอบครัวที่อาศัยร่วมกันอยู่จริง เพียงใด
๕. ในกรณีที่เช่าบ้าน จะต้องตรวจสอบว่ามีความจำเป็นต้องเช่าจริงหรือไม่
๖. ตรวจสอบการเข้าพักอาศัยอยู่จริงในบ้าน ตั้งแต่เมื่อใด
๗. อื่น ๆ ตามที่เห็นสมควร

(ลงชื่อ) กรรมการ
(.....)

(ลงชื่อ) กรรมการ
(.....)

(ลงชื่อ) กรรมการ
(.....)

วันที่.....

หนังสือรับรองบ้านพักข้าราชการ

ข้าพเจ้า ตำแหน่ง

ตำบลอำเภอจังหวัด.....

สังกัดสำนักงานเขตพื้นที่การศึกษาประถมศึกษาสกลนคร เขต ๒

ขอรับรองว่า บ้านพักข้าราชการของโรงเรียน.....ตำบล.....

อำเภอ..... สังกัดสำนักงานเขตพื้นที่การศึกษาประถมศึกษาสกลนคร เขต ๒

ในท้องที่ที่ตั้งโรงเรียน มีจำนวน.....หลัง แต่เนื่องจาก.....

.....

.....

ขอรับรองว่าข้อความข้างต้นเป็นความจริงทุกประการ

ลงชื่อ.....ผู้บริหารโรงเรียน

(.....)

ผู้อำนวยการโรงเรียน.....

คำรับรองขอเช่าบ้านอยู่นอกเขตท้องที่ตั้งสำนักงานประจำ

ข้าพเจ้าขอรับรองว่า ข้อความต่อไปนี้ เป็นความจริง

๑. ข้าพเจ้าเป็นผู้มีสิทธิได้รับเงินค่าเช่าบ้าน ตามพระราชกฤษฎีกาว่าด้วยระเบียบค่าเช่าบ้านข้าราชการ พ.ศ.๒๕๔๗ และที่แก้ไขเพิ่มเติม
๒. เวลานี้ข้าพเจ้ารับราชการอยู่
 ในเขตท้องที่ อำเภอ..... จังหวัด..... มีความจำเป็นต้องเช่าบ้าน
 นอกเขตท้องที่ที่ปฏิบัติงาน เนื่องจาก
 จึงเช่าบ้านเลขที่..... หมู่ที่..... บ้าน..... ตำบล.....
 อำเภอ..... จังหวัด
๓. ในเขตท้องที่ที่ข้าพเจ้าไปเช่าบ้าน ไม่มีบ้านซึ่งทางราชการจัดให้ หรือไม่มีเคหะสถานตาม มาตรา ๗ (๒)
๔. บ้านที่ขอเช่าอยู่นี้ ข้าพเจ้า เช่าพักอาศัยเป็นประจำ สามารถเดินทางไปปฏิบัติงานได้ทันเวลา
 เปิดทำการและมีผลเสียหายในการปฏิบัติหน้าที่ราชการ

(ลงชื่อ).....

(.....)

ตำแหน่ง.....

คำรับรองของผู้บังคับบัญชา

ขอรับรองว่า.....ตำแหน่ง.....
 ได้เช่าบ้านอยู่ในเขตท้องที่ อำเภอ..... จังหวัด..... จริง
 และสามารถเดินทางไปปฏิบัติหน้าที่ได้ทัน ไม่ทำให้เกิดความเสียหายแก่การปฏิบัติหน้าที่

(ลงชื่อ).....

(.....)

ตำแหน่ง.....

คำชี้แจงประกอบการขอเบิกค่าเช่าบ้านเนื่องจากเปลี่ยนบ้านเช่า

เขียนที่.....

วันที่.....เดือน.....พ.ศ.

ข้าพเจ้า.....ตำแหน่ง.....
 ชั้น..... บาท มีความจำเป็นต้องขอเปลี่ยนบ้านเช่า เนื่องจากเดิมได้รับอนุมัติให้เช่าบ้านของ
 นาย/นาง/นางสาว.....เลขที่.....หมู่ที่.....ตำบล.....
 อำเภอ.....จังหวัด.....ในอัตราค่าเช่าบ้านเดือนละ.....บาท
 โดยเจ้าของบ้านเดิมมีความประสงค์.....
 จึงต้องขอเช่าบ้านของ นาย/นาง/นางสาว..... เลขที่..... หมู่ที่.....
 ถนน.....ตำบล.....อำเภอ.....
 จังหวัด.....ในอัตราเดือน.....บาท และขอเบิกตามสิทธิ์เดือนละ
บาท (.....) ตั้งแต่วันที่.....เดือน.....พ.ศ.
 ตามสัญญาเช่าเลขที่.....ลงวันที่.....เดือน.....พ.ศ.

พร้อมนี้ ได้แนบเอกสารประกอบการพิจารณาเพื่อดำเนินการด้วยแล้ว

(ลงชื่อ) ผู้ขอใช้สิทธิ

(.....)

ตำแหน่ง

ความเห็นของผู้บังคับบัญชา

.....

(ลงชื่อ)

(.....)

ตำแหน่ง.....

คำชี้แจงประกอบการขอเบิกค่าเช่าบ้านเนื่องจากเจ้าของบ้านเพิ่มค่าเช่า

เขียนที่.....
วันที่.....เดือน.....พ.ศ.

ข้าพเจ้า.....ตำแหน่ง.....
ระดับ.....ชั้น.....บาท ได้เช่าบ้านของนาย/นาง/นางสาว.....
เลขที่.....หมู่ที่.....ถนน.....ตำบล.....อำเภอ.....
จังหวัด.....ในอัตราเดือนละ.....บาท (.....)
โดยเจ้าของบ้านเดิมมีความประสงค์.....

บัดนี้ เจ้าของบ้านขอเพิ่มค่าเช่าบ้านเป็นเดือนละ.....บาท (.....)
ข้าพเจ้าจึงขอเบิกค่าเช่าบ้านเพิ่มตามที่เจ้าของบ้านขอเพิ่มตั้งแต่วันที่.....เดือน.....พ.ศ.
ในอัตราเดือนละ.....บาท (.....)

พร้อมนี้ ได้แนบเอกสารประกอบการพิจารณาเพื่อดำเนินการด้วยแล้ว

(ลงชื่อ).....ผู้ขอใช้สิทธิ
(.....)

ตำแหน่ง.....

ความเห็นของผู้บังคับบัญชา

.....
.....
.....

(ลงชื่อ)
(.....)

ตำแหน่ง.....

บันทึกเจ้าของบ้าน

เขียนที่.....
วันที่.....เดือน.....พ.ศ.

ข้าพเจ้า.....บ้านเลขที่.....หมู่ที่.....
ถนน..... ตำบล.....อำเภอ.....จังหวัด.....
เจ้าของบ้านเช่า เลขที่.....หมู่ที่.....ถนน.....ตำบล.....
อำเภอ.....จังหวัด.....

มีความจำเป็นขอเพิ่มค่าเช่าบ้านจาก เดือนละ.....บาท เป็นเดือนละ.....บาท
เนื่องจาก

- () ก่อสร้างเพิ่มเติม ส่วนใด.....เป็นเงิน.....บาท
() ซ่อมแซมปรับปรุง ส่วนใด.....เป็นเงิน..... บาท
() อื่น ๆ

เหตุผล

จึงเรียนมาเพื่อทราบ

(ลงชื่อ)..... เจ้าของบ้าน
(.....)

คำร้องขอเบิกค่าเช่าบ้านเพิ่มตามสิทธิที่ได้เลื่อนชั้นเงินเดือน

เขียนที่

วันที่

ข้าพเจ้า.....ตำแหน่ง

สังกัด สำนักงานเขตพื้นที่การศึกษาประถมศึกษาสกลนคร เขต ๒ ชั้น.....บาท

() ได้เช่าบ้านอยู่เลขที่.....หมู่ที่.....ซอย.....ถนน.....
ตำบล.....อำเภอ.....จังหวัด.....
ในอัตราเดือนละ.....บาท ขอเบิกตามสิทธิเดือนละ.....บาท

() ได้เช่าซื้อบ้านอยู่เลขที่.....หมู่ที่.....ซอย.....ถนน.....
ตำบล.....อำเภอ.....จังหวัด.....
ในอัตราเดือนละ.....บาท ขอเบิกตามสิทธิเดือนละ.....บาท

() ได้ผ่อนชำระเงินกู้เพื่อชำระราคาบ้านที่ค้างชำระอยู่เลขที่.....หมู่ที่.....ซอย.....
ถนน.....ตำบล.....อำเภอ.....จังหวัด.....
ในอัตราเดือนละ.....บาท ขอเบิกตามสิทธิเดือนละ.....บาท
เนื่องจากในปีงบประมาณ.....ข้าพเจ้าได้รับเงินเดือนเพิ่มขึ้นจากชั้น.....บาท
เป็นชั้น.....บาท ตามคำสั่ง.....ที่...../.....ลงวันที่.....
ลำดับที่..... จึงขอเบิกค่าเช่าบ้านเพิ่มเป็นเดือนละ.....บาท
ตั้งแต่วันที่

พร้อมนี้ได้แนบเอกสารประกอบการพิจารณาเพื่อดำเนินการด้วยแล้ว

(ลงชื่อ)

.....

ตำแหน่ง

งบหน้ารายละเอียดการเบิกเงินค่าเช่าบ้าน

สังกัด/โรงเรียน อำเภอ จังหวัด

สังกัด สำนักงานเขตพื้นที่การศึกษาประถมศึกษาสกลนคร เขต ๒

ที่	ชื่อ-สกุล	ตำแหน่ง	ชั้น/ อันดับ	เงินเดือน	เลขที่อนุมัติ แบบ ๖๐๐๕/ ลงวันที่	เบิก ประจำเดือน	จำนวนเงิน ที่เบิก	เลขที่ ใบเสร็จรับเงิน /ลงวันที่
๑.								

ลงชื่อ

(.....)

ตำแหน่ง

ผู้เบิก

แบบขอเบิกเงินค่าเช่าบ้าน (แบบ ๖๐๐๖)

๑. การขอเบิกและการรับรอง

ข้าพเจ้า.....ตำแหน่ง.....

โรงเรียน.....อำเภอ.....สังกัด สำนักงานเขตพื้นที่การศึกษาประถมศึกษาสกลนคร เขต ๒

๑. ขอยื่นเบิกเงินค่าเช่าบ้าน ดังนี้

๑.๑ ข้าพเจ้าได้จ่ายเงิน ค่าเช่าบ้าน ค่าเช่าซื้อ ค่าผ่อนชำระเงินกู้

ให้แก่.....ประจำเดือน.....

ตามใบเสร็จรับเงิน ฉบับ เป็นจำนวน บาท (.....)

๑.๒ ข้าพเจ้าได้รับเงินเดือน เดือนละ.....บาท (.....)

มีสิทธิได้รับค่าเช่าบ้านตามที่ได้รับอนุมัติในแบบขอรับค่าเช่าบ้าน (แบบ ๖๐๐๕) เลขที่...../.....ลงวันที่

ไม่เกินเดือนละ.....บาท

๑.๓ ข้าพเจ้าขอเบิกเงินค่าเช่าบ้านประจำเดือน.....รวม.....เดือน เป็นเงิน.....บาท

(.....)

๑.๔ พร้อมนี้ข้าพเจ้าได้แนบใบเสร็จรับเงิน จำนวน.....ฉบับ มาด้วยแล้ว

๒. ข้าพเจ้าขอรับรองว่าข้อความที่ให้ไว้ข้างต้นเป็นความจริงทุกประการ และข้าพเจ้ามีสิทธิได้รับเงินค่าเช่าบ้านตามพระราชกฤษฎีกาค่าเช่าบ้านข้าราชการ พ.ศ. ๒๕๔๗ และได้ดำเนินการถูกต้องตามระเบียบทุกประการแล้ว

(ลงชื่อ) ผู้ขอเบิก

(.....)

ตำแหน่ง

วันที่.....เดือน..... พ.ศ.

๒. การอนุมัติ

อนุมัติให้เบิกจ่ายเงินค่าเช่าบ้านได้ตามสิทธิ

ตั้งแต่วันที่..... เดือน พ.ศ.

(ลงชื่อ).....

(.....)

ตำแหน่ง.....

วันที่.....เดือน..... พ.ศ.

๓. การรับเงิน

ได้รับเงินค่าเช่าบ้านจำนวน บาท (.....)ไว้ถูกต้องแล้ว

(ลงชื่อ) ผู้รับเงิน

(.....)

วันที่.....เดือน..... พ.ศ.

(ลงชื่อ) ผู้จ่ายเงิน

(.....)

ใบติดใบเสร็จรับเงิน

ขอรับรองว่า ข้าพเจ้า ได้จ่ายเงิน
 () ค่าเช่าบ้าน () ค่าเช่าซื้อ () ค่าผ่อนชำระเงินกู้ ประจำเดือน พ.ศ.
 ไปก่อนแล้ว และขอเบิกตามสิทธิ เป็นเงินจำนวน บาท (.....)
 ซึ่งได้จ่ายเงินให้ บ้านเลขที่ หมู่ ตำบล
 อำเภอ จังหวัด

ลงชื่อ.....
 (.....)

ตำแหน่ง.....

ผู้จ่ายเงิน

สำนักงานเขตพื้นที่การศึกษาประถมศึกษาสกลนคร เขต ๒
อำเภอสว่างแดนดิน จังหวัดสกลนคร