



# คู่มือการปฏิบัติงาน กลุ่มบริหารงานบุคคล



นางสาวศิรินทร์ลักษณ์ มาตะรักษ์

นักทรัพยากรบุคคลชำนาญการ

สำนักงานเขตพื้นที่การศึกษาประถมศึกษาสกลนคร เขต ๒  
สำนักงานคณะกรรมการการศึกษาขั้นพื้นฐาน  
กระทรวงศึกษาธิการ



# คู่มือการปฏิบัติงาน

นางสาวศิรินทร์ลักษณ์ มาตะรักษ์

นักทรัพยากรบุคคลชำนาญการ

สำนักงานเขตพื้นที่การศึกษาประถมศึกษาสกลนคร เขต ๒

สำนักงานคณะกรรมการการศึกษาขั้นพื้นฐาน

กระทรวงศึกษาธิการ

## งานสอบแข่งขันเพื่อบรรจุและแต่งตั้งบุคคลเข้ารับราชการครูและบุคลากรทางการศึกษา ตำแหน่ง ครูผู้ช่วย

### ๑. ชื่อกระบวนการ

งานสอบแข่งขันเพื่อบรรจุและแต่งตั้งบุคคลเข้ารับราชการครูและบุคลากรทางการศึกษา  
ตำแหน่ง ครูผู้ช่วย

### ๒. วัตถุประสงค์

เพื่อเป็นแนวปฏิบัติที่ถูกต้อง สนองตอบความต้องการของหน่วยงานและเป็นไปตามหลัก  
ธรรมาภิบาล

### ๓. ขอบเขตของงาน

การดำเนินการสอบแข่งขัน เพื่อบรรจุและแต่งตั้งบุคคลเข้ารับราชการเป็นข้าราชการครูและ  
บุคลากรทางการศึกษา ตามหลักเกณฑ์และวิธีการที่ ก.ค.ศ.กำหนด

### ๔. ขั้นตอนการปฏิบัติงาน

๔.๑ สำนักงานเขตพื้นที่การศึกษาประถมศึกษา/สำนักงานเขตพื้นที่การศึกษามัธยมศึกษา  
จัดทำข้อมูลและรายละเอียดเพื่อขออนุมัติ อ.ก.ค.ศ.เขตพื้นที่การศึกษา พิจารณาตำแหน่งว่างและสาขาวิชาเอก  
ที่ต้องการบรรจุตำแหน่งครูผู้ช่วยเพื่อที่จะบรรจุและแต่งตั้ง

๔.๒ อ.ก.ค.ศ.เขตพื้นที่การศึกษา พิจารณาอนุมัติตำแหน่งและวิธีการดำเนินการสอบแข่งขัน  
ตามที่ กคศ.กำหนด

๔.๓ สำนักงานเขตพื้นที่การศึกษา ดำเนินการสอบแข่งขันตามเกณฑ์และวิธีการที่ อ.ก.ค.ศ.  
เขตพื้นที่การศึกษาอนุมัติ ดังนี้ ประกาศรับสมัคร รับสมัคร ประกาศผู้มีสิทธิสอบ ดำเนินการสอบ ประกาศผล  
การสอบแข่งขัน และเรียกรายงานตัวเพื่อบรรจุและแต่งตั้ง

๔.๔ ผู้มีอำนาจตามมาตรา ๕๓ ลงนามคำสั่งบรรจุและแต่งตั้ง

๔.๕ สำนักงานเขตพื้นที่การศึกษา รายงานและส่งคำสั่งบรรจุและแต่งตั้งให้สำนักงาน ก.ค.ศ.

ภายใน ๗ วัน

### ๕. Flow Chart การปฏิบัติงาน

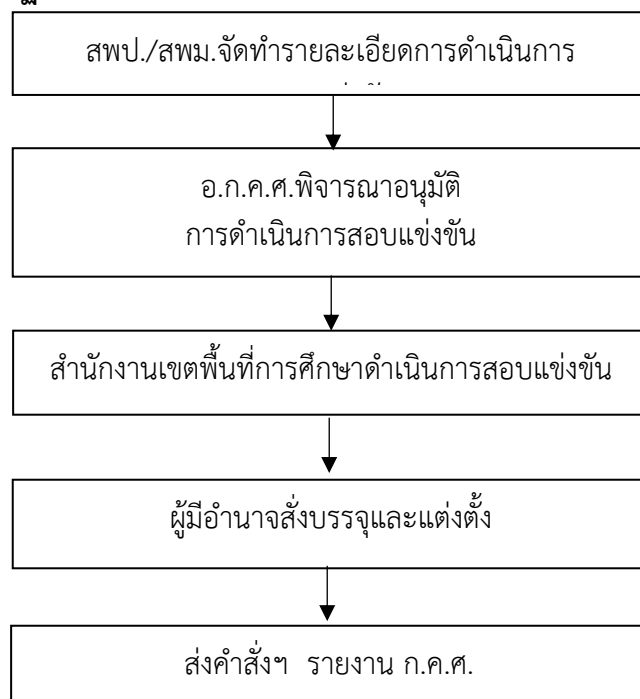

## ๖. เอกสาร/หลักฐานอ้างอิง

๖.๑ พระราชบัญญัติระเบียบข้าราชการครูและบุคลากรทางการศึกษา พ.ศ.๒๕๔๗ และแก้ไขเพิ่มเติม (ฉบับที่ ๒) พ.ศ. ๒๕๕๑ มาตรา ๔๕,๔,๕๓,๑๓๓

๖.๒ หนังสือสำนักงาน ก.ค.ศ. ที่ ศธ ๐๒๐๖.๔/ ว ๓ ลงวันที่ ๒๖ มกราคม ๒๕๖๔ เรื่อง มาตรฐานตำแหน่งและมาตรฐานวิทยฐานะของข้าราชการครูและบุคลากรทางการศึกษา

๖.๓ หนังสือสำนักงาน ก.ค.ศ. ที่ ศธ ๐๒๐๖.๖/ ว ๑๔ ลงวันที่ ๒๒ พฤษภาคม ๒๕๖๓ เรื่อง หลักเกณฑ์และวิธีการสอบแข่งขันเพื่อบรรจุและแต่งตั้งบุคคลเข้ารับราชการเป็นข้าราชการครูและบุคลากรทางการศึกษา ตำแหน่งครูผู้ช่วย

๖.๔ หนังสือสำนักงาน ก.ค.ศ.ที่ ศธ ๐๒๐๖.๖/ว ๒๒ ลงวันที่ ๒๒ ธันวาคม ๒๕๖๓ เรื่อง หลักเกณฑ์และวิธีการนำบัญชีผู้สอบแข่งขันได้ในบัญชีหนึ่งไปขึ้นบัญชีเป็นผู้สอบแข่งขันได้ในบัญชีอื่น ตำแหน่งครูผู้ช่วย

๖.๕ หนังสือสำนักงาน ก.ค.ศ. ที่ ศธ ๐๒๐๖.๗/ ว ๑๙ ลงวันที่ ๒๕ ตุลาคม ๒๕๖๑ เรื่อง หลักเกณฑ์และวิธีการเตรียมพร้อมและพัฒนาอย่างเข้ม ตำแหน่งครูผู้ช่วย

### ข้อสังเกตในระดับปฏิบัติงาน

๑. ผู้สมัครสอบแข่งขันต้องมีคุณสมบัติตรงตามมาตรฐานตำแหน่งที่ ก.ค.ศ. กำหนด
๒. การตรวจสอบคุณสมบัติจะต้องรอบคอบและถูกต้อง การดำเนินการสอบแข่งขันจะต้องเป็นไปตามที่กำหนดไว้ในเกณฑ์และวิธีการที่ ก.ค.ศ. กำหนด
๓. การบรรจุและแต่งตั้งไม่ก่อนวันที่รายงานตัวเข้าปฏิบัติหน้าที่ในสถานศึกษาที่บรรจุและแต่งตั้ง
๔. กรณีมีปัญหาการดำเนินการตามหลักเกณฑ์ฯ ให้ ก.ค.ศ. พิจารณาวินิจฉัยแนวปฏิบัติเป็นรายกรณี

## งานคัดเลือกข้าราชการครู และบุคลากรทางการศึกษา เพื่อบรรจุและแต่งตั้งให้ดำรง ตำแหน่งศึกษานิเทศก์

### ๑. ชื่อกระบวนงาน

งานคัดเลือกข้าราชการครู และบุคลากรทางการศึกษา เพื่อบรรจุและแต่งตั้งให้ดำรง  
ตำแหน่งศึกษานิเทศก์

### ๒. วัตถุประสงค์

เพื่อเป็นแนวปฏิบัติที่ถูกต้อง สอดคล้องต่อความต้องการของหน่วยงาน และเป็นไปตามหลักธรรมาภิบาล

### ๓. ขอบเขตของงาน

การดำเนินการคัดเลือกข้าราชการครูและบุคลากรทางการศึกษา เพื่อบรรจุและแต่งตั้งให้ดำรง  
ตำแหน่งศึกษานิเทศก์ ซึ่งเป็นตำแหน่งว่างที่มีอัตราเงินเดือนและไม่ติดเงื่อนไขของคณะกรรมการกำหนด  
เป้าหมายและนโยบายกำลังคนภาครัฐ (คปร.) และที่ ก.ค.ศ. กำหนดในสำนักงานเขตพื้นที่การศึกษา  
ประถมศึกษา/สำนักงานเขตพื้นที่การศึกษามัธยมศึกษาต้องดำเนินการ ตามหลักเกณฑ์และวิธีการที่ ก.ค.ศ.  
กำหนด

### ๔. ขั้นตอนการปฏิบัติงาน

๔.๑ สำนักงานเขตพื้นที่การศึกษาประถมศึกษา/สำนักงานเขตพื้นที่การศึกษามัธยมศึกษา  
จัดทำรายละเอียดอัตราว่าง

๔.๒ สำนักงานเขตพื้นที่การศึกษาประถมศึกษา/สำนักงานเขตพื้นที่การศึกษามัธยมศึกษา  
จัดทำข้อมูลและรายละเอียดเพื่อขออนุมัติ กศจ. กำหนดตำแหน่งว่างที่จะบรรจุและแต่งตั้งศึกษานิเทศก์

๔.๓ อ.ก.ค.ศ.เขตพื้นที่การศึกษา พิจารณาอนุมัติการดำเนินการคัดเลือกตามที่ กคศ.กำหนด

๔.๔ สำนักงานศึกษาธิการจังหวัดดำเนินการคัดเลือกตามเกณฑ์และวิธีการที่ อ.ก.ค.ศ.เขต  
พื้นที่การศึกษา อนุมัติ

๔.๕ ดำเนินการพัฒนาผู้ได้รับการคัดเลือกตามหลักเกณฑ์และวิธีการที่ ก.ค.ศ. กำหนด

๔.๖ สำนักงานเขตพื้นที่การศึกษาประถมศึกษา/สำนักงานเขตพื้นที่การศึกษามัธยมศึกษา  
เสนอ อ.ก.ค.ศ.เขตพื้นที่การศึกษา บรรจุและแต่งตั้งผู้คัดเลือกได้ และผ่านการพัฒนาแล้วให้ดำรงตำแหน่ง  
ศึกษานิเทศก์

๔.๗ ส่งคำสั่งให้สำนักงาน ก.ค.ศ.ทราบ ภายใน ๗ วัน นับตั้งแต่วันออกคำสั่ง

## ๕. Flow Chart การปฏิบัติงาน

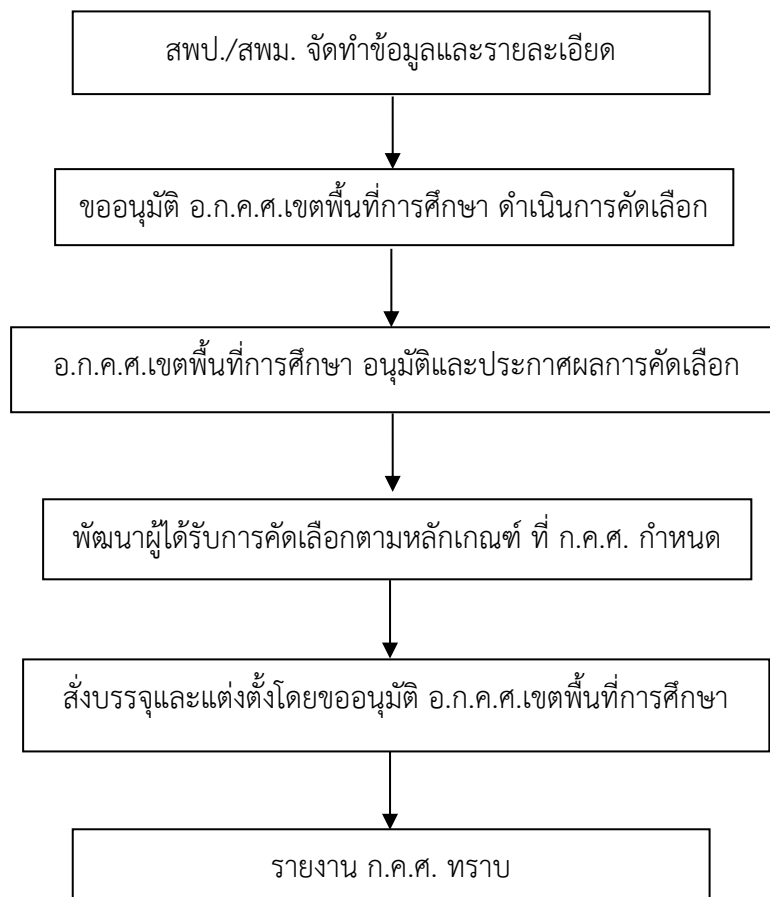

## ๖. เอกสาร/หลักฐานอ้างอิง

๖.๑ พระราชบัญญัติระเบียบข้าราชการครูและบุคลากรทางการศึกษา พ.ศ.๒๕๔๗ และแก้ไขเพิ่มเติม (ฉบับที่ ๒) พ.ศ. ๒๕๕๑ มาตรา ๕๗ วรรคแรก กำหนดให้มีการเปลี่ยนตำแหน่งของข้าราชการครูและบุคลากรทางการศึกษา ให้เป็นไปตามที่ ก.ค.ศ. กำหนด

๖.๒ หนังสือสำนักงาน ก.ค.ศ. ที่ ศธ ๐๒๐๖.๔/ ว ๓ ลงวันที่ ๒๖ มกราคม ๒๕๖๔ เรื่อง มาตรฐานตำแหน่งและมาตรฐานวิทยฐานะของข้าราชการครูและบุคลากรทางการศึกษา

๖.๓ หนังสือสำนักงาน ก.ค.ศ.ที่ ศธ ๐๒๐๖.๒/๑๘๗๙ ลงวันที่ ๑๑ ธันวาคม ๒๕๕๐ เรื่อง หลักเกณฑ์และวิธีการคัดเลือกข้าราชการครูและบุคลากรทางการศึกษาเพื่อบรรจุและแต่งตั้ง ให้ดำรงตำแหน่งศึกษานิเทศก์

๖.๔ หนังสือสำนักงาน ก.ค.ศ.ที่ ศธ ๐๒๐๖.๒/ว ๖ ลงวันที่ ๑๒ พฤษภาคม ๒๕๕๑ เรื่อง หลักเกณฑ์และวิธีการพัฒนาข้าราชการครูและบุคลากรทางการศึกษา ก่อนแต่งตั้ง ให้ดำรงตำแหน่งศึกษานิเทศก์

### ข้อสังเกตในระดับปฏิบัติงาน

ในการดำเนินการคัดเลือกศึกษานิเทศก์ควรคำนึงถึงความรู้ความสามารถให้ตรงกับความ ต้องการของสำนักงานเขตพื้นที่การศึกษาที่จำเป็นจะต้องมีศึกษานิเทศก์ ที่มีความชำนาญการในด้านต่างๆ อย่างเหมาะสมกับการให้บริการกับสถานศึกษาและลักษณะงานที่ปฏิบัติ

## งานสรรหาลูกจ้างชั่วคราว ตำแหน่งครูผู้สอน

### ๑. ชื่อกระบวนงาน

งานสรรหาลูกจ้างชั่วคราว ตำแหน่งครูผู้สอน

### ๒. วัตถุประสงค์

เพื่อเป็นแนวทางปฏิบัติแก่สถานศึกษา เพื่อความถูกต้องและรวดเร็วสนองตอบต่อความต้องการของหน่วยงานและเป็นไปตามหลักธรรมาภิบาล

### ๓. ขอบเขตของงาน

การดำเนินการสรรหาลูกจ้างชั่วคราวด้วยเงินนอกงบประมาณเป็นลูกจ้างชั่วคราว ทำหน้าที่ปฏิบัติการสอน

### ๔. ขั้นตอนการปฏิบัติงาน

๔.๑ สำนักงานเขตพื้นที่การศึกษาประถมศึกษา/สำนักงานเขตพื้นที่การศึกษามัธยมศึกษา กำหนดรายละเอียด ข้อมูลตำแหน่งว่าง เช่น จำนวนอัตรา วิชาเอก และคุณสมบัติเฉพาะสำหรับตำแหน่งครู (ต้องมีใบอนุญาตประกอบวิชาชีพครูที่ยังไม่หมดอายุ) หลักสูตร เกณฑ์การตัดสินใจขั้นบัญชี และยกเลิกบัญชี

๔.๒ สำนักงานเขตพื้นที่การศึกษาประถมศึกษา/สำนักงานเขตพื้นที่การศึกษามัธยมศึกษา ประกาศรับสมัคร รับสมัคร ตรวจสอบคุณสมบัติ ประกาศรายชื่อผู้มีสิทธิ์สอบ ดำเนินการสอบตามผลการสอบ

๔.๓ สำนักงานเขตพื้นที่การศึกษาประถมศึกษา/สำนักงานเขตพื้นที่การศึกษามัธยมศึกษา ดำเนินการคัดเลือกลูกจ้างชั่วคราว ตำแหน่งครูผู้สอน

๔.๔ สำนักงานเขตพื้นที่การศึกษาประถมศึกษา/สำนักงานเขตพื้นที่การศึกษามัธยมศึกษา เรียบเรียงงานตัว เพื่อทำสัญญาจ้าง โดย ผอ.โรงเรียน

๔.๕ สำนักงานเขตพื้นที่การศึกษาประถมศึกษา/สำนักงานเขตพื้นที่การศึกษามัธยมศึกษา จัดทำสัญญาจ้าง และดำเนินการเกี่ยวกับประกันสังคมและการเบิกจ่ายค่าจ้าง

๔.๖ กลุ่มบริหารงานบุคคลส่งสัญญาจ้างแจ้งผู้เกี่ยวข้อง

## ๕. Flow Chart การปฏิบัติงาน

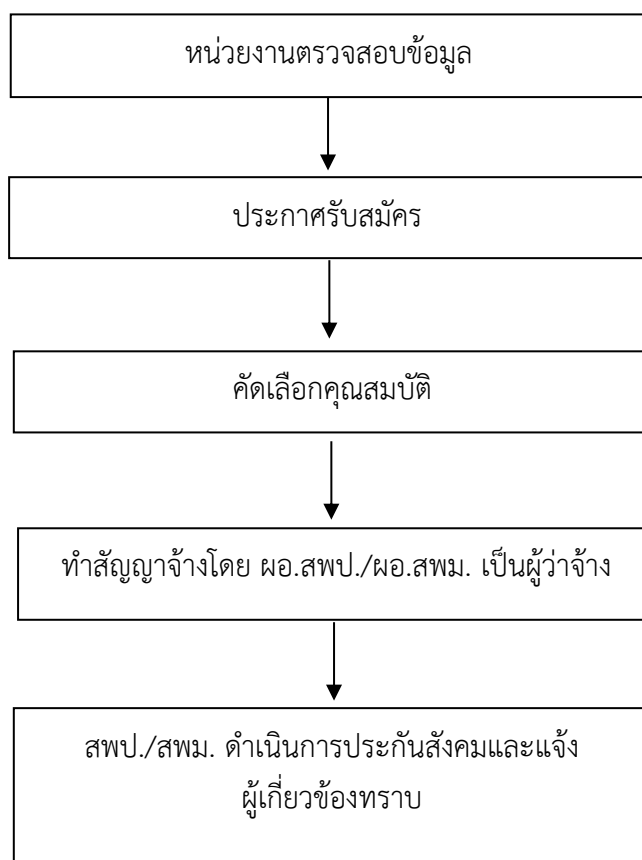

## ๖. เอกสาร/หลักฐานอ้างอิง

๖.๑ หนังสือกระทรวงการคลังที่ กค ๐๔๑๕/ว ๒๓ ลงวันที่ ๒๐ มีนาคม ๒๕๕๖

๖.๒ คำสั่ง สพฐ. ที่ ๕๑๒/๒๕๕๙ สั่ง ณ วันที่ ๒๘ กันยายน ๒๕๕๙ เรื่อง การมอบอำนาจการปฏิบัติราชการแทนลูกจ้างชั่วคราว

### ข้อสังเกตในระดับการปฏิบัติ

๑. ผู้สมัครสอบต้องมีคุณสมบัติตรงตามมาตรฐานตำแหน่งข้าราชการครูและบุคลากรทางการศึกษา

๒. การตรวจสอบคุณสมบัติต้องรอบคอบและถูกต้องครบถ้วน



**งานสอบแข่งขันเพื่อบรรจุและแต่งตั้งบุคคลเข้ารับราชการเป็นข้าราชการครู  
และบุคลากรทางการศึกษาดำเนินการสอบแข่งขันตามหลักเกณฑ์ที่ ก.ค.ศ. กำหนด**

**๑. ชื่อกระบวนงาน**

งานสอบแข่งขันเพื่อบรรจุและแต่งตั้งบุคคลเข้ารับราชการเป็นข้าราชการครูและบุคลากรทางการศึกษาดำเนินการสอบแข่งขันตามหลักเกณฑ์ที่ ก.ค.ศ. กำหนด

**๒. วัตถุประสงค์**

เพื่อเป็นแนวปฏิบัติดำเนินการสอบแข่งขันตามหลักเกณฑ์ที่ ก.ค.ศ. กำหนด สนองต่อความต้องการของหน่วยงาน และเป็นไปตามหลักธรรมาภิบาล

**๓. ขอบเขตของงาน**

การดำเนินการสอบแข่งขัน เพื่อบรรจุและแต่งตั้งบุคคลเข้ารับราชการเป็นข้าราชการครูและบุคลากรทางการศึกษา เป็นการสรรหาบุคคลเข้ารับราชการครูและบุคลากรทางการศึกษาดำเนินการสอบแข่งขันตามหลักเกณฑ์ที่ ก.ค.ศ. กำหนด แห่งพระราชบัญญัติระเบียบข้าราชการครูและบุคลากรทางการศึกษา พ.ศ. ๒๕๔๗ แก้ไขเพิ่มเติม (ฉบับที่ ๒) พ.ศ. ๒๕๕๑

**๔. ขั้นตอนการปฏิบัติงาน**

๔.๑ สำนักงานเขตพื้นที่การศึกษาประถมศึกษา/สำนักงานเขตพื้นที่การศึกษามัธยมศึกษา จัดทำรายละเอียดตำแหน่ง จำนวนตำแหน่งว่างที่จะบรรจุและแต่งตั้งกำหนดคุณสมบัติ หลักสูตร วิธีการสอบแข่งขัน เกณฑ์การตัดสิน การขึ้นบัญชีและยกเลิกบัญชีผ่านการสอบแข่งขัน ตามหลักเกณฑ์และวิธีการที่ ก.ค.ศ. กำหนด เสนอ อ.ก.ค.ศ เขตพื้นที่การศึกษา

๔.๒ อ.ก.ค.ศ เขตพื้นที่การศึกษา พิจารณานอมนัดตำแหน่ง และการดำเนินการสอบแข่งขันตามหลักเกณฑ์และวิธีการที่ ก.ค.ศ. กำหนด

๔.๓ สำนักงานเขตพื้นที่การศึกษาดำเนินการสอบแข่งขันเพื่อบรรจุและแต่งตั้งให้เป็นไปตามหลักเกณฑ์ที่ อ.ก.ค.ศ เขตพื้นที่การศึกษานอมนัด

๔.๔ ผู้มีอำนาจตามมาตรา ๕๓ โดยอพนุมัติ อ.ก.ค.ศ เขตพื้นที่การศึกษา ลงนามคำสั่งบรรจุและแต่งตั้งพร้อมทั้งให้ทดลองปฏิบัติหน้าที่ราชการตามหลักเกณฑ์ที่ ก.ค.ศ. กำหนด

๔.๕ สำนักงานเขตพื้นที่การศึกษารายงานและส่งคำสั่งให้สำนักงาน ก.ค.ศ.ทราบ ภายใน ๗ วัน

## ๕. Flow Chart การปฏิบัติงาน

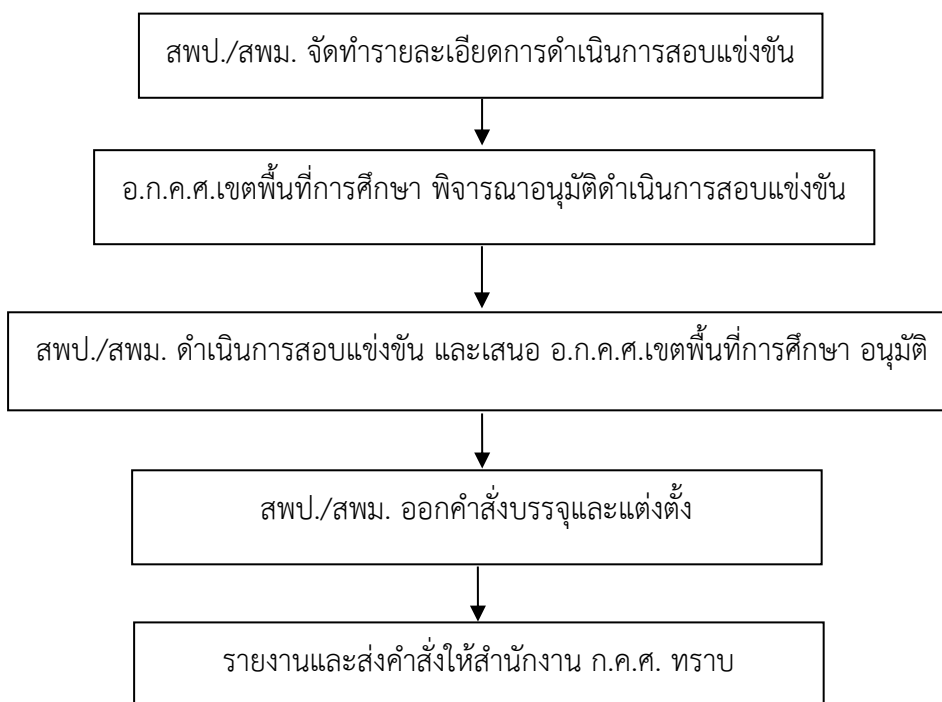

## ๖. เอกสาร/หลักฐานอ้างอิง

๖.๑ พระราชบัญญัติระเบียบข้าราชการครูและบุคลากรทางการศึกษา พ.ศ.๒๕๔๗ และแก้ไขเพิ่มเติม (ฉบับที่ ๒) พ.ศ. ๒๕๕๑ มาตรา ๔๗, ๕๓, ๑๓๓

๖.๒ หนังสือสำนักงาน ก.ค.ศ.ที่ ศธ ๐๒๐๖.๕/ ว ๘ ลงวันที่ ๑๐ พฤษภาคม ๒๕๕๖ เรื่อง มาตรฐานตำแหน่งของข้าราชการครูและบุคลากรทางการศึกษา ตำแหน่งบุคลากรทางการศึกษาอื่น ตามมาตรา ๓๘ ค. (๒)

๖.๓ หนังสือสำนักงาน ก.พ.ที่ นร ๐๗๐๘.๔/ว ๑๕ ลงวันที่ ๙ กันยายน ๒๕๓๕ เรื่องหลักสูตร์วิธี การสอบแข่งขันและวิธีดำเนินการสอบแข่งขัน เกณฑ์การตัดสิน การขึ้นบัญชีผู้สอบแข่งขันได้การนำรายชื่อผู้สอบแข่งขันได้ในตำแหน่งหนึ่งไปขึ้นบัญชีเป็นผู้สอบแข่งขันได้ในตำแหน่งอื่น และการยกเลิกบัญชีผู้สอบแข่งขันได้

๖.๔ หนังสือสำนักงาน ก.ค.ศ.ที่ ศธ ๐๒๐๖.๒/๖๐๓ ลงวันที่ ๓๐ มิถุนายน ๒๕๕๑ เรื่อง แนวปฏิบัติในการนำรายชื่อผู้สอบแข่งขันได้ในบัญชีหนึ่งไปขึ้นบัญชีเป็นผู้สอบแข่งขันได้ในบัญชีอื่น สำหรับ ตำแหน่งครูผู้ช่วย และตำแหน่งบุคลากรทางการศึกษาอื่น ตามมาตรา ๓๘ ค (๒)

### ข้อสังเกตในระดับปฏิบัติงาน

๑. ผู้สมัครสอบแข่งขันต้องมีคุณสมบัติตรงตามมาตรฐานตำแหน่งที่ ก.ค.ศ. กำหนด  
๒. ระยะเวลาการดำเนินการต้องเป็นไปตามที่กำหนดไว้ในหลักเกณฑ์และวิธีการที่ ก.ค.ศ. กำหนด

๓. การบรรจุและแต่งตั้งไม่ก่อนวันที่รายงานตัวเข้าปฏิบัติหน้าที่ในสถานศึกษาที่ บรรจุและแต่งตั้ง

๔. กรณีมีปัญหาการดำเนินการตามหลักเกณฑ์ฯ ให้ ก.ค.ศ. พิจารณาวินิจฉัยแนวปฏิบัติ เป็นรายกรณีๆ

**งานคัดเลือกข้าราชการครู และบุคลากรทางการศึกษา เพื่อบรรจุและแต่งตั้งให้ดำรง  
ตำแหน่งรองผู้อำนวยการสถานศึกษาและผู้อำนวยการสถานศึกษา**

**๑. ชื่อกระบวนงาน**

งานคัดเลือกข้าราชการครู และบุคลากรทางการศึกษา เพื่อบรรจุและแต่งตั้งให้ดำรง  
ตำแหน่งรองผู้อำนวยการสถานศึกษาและผู้อำนวยการสถานศึกษา

**๒. วัตถุประสงค์**

เพื่อเป็นแนวปฏิบัติที่ถูกต้อง สอดคล้องต่อความต้องการของหน่วยงาน และเป็นไปตามหลัก  
ธรรมาภิบาล

**๓. ขอบเขตของงาน**

การดำเนินการคัดเลือกข้าราชการครูและบุคลากรทางการศึกษา เพื่อบรรจุและแต่งตั้งให้  
ดำรงตำแหน่งรองผู้อำนวยการสถานศึกษาและผู้อำนวยการสถานศึกษา ตามหลักเกณฑ์ และวิธีการ  
ที่ ก.ค.ศ.กำหนด

**๔. ขั้นตอนการปฏิบัติงาน**

สำนักงานเขตพื้นที่การศึกษาประถมศึกษา/สำนักงานเขตพื้นที่การศึกษามัธยมศึกษา  
เป็นผู้ดำเนินการสอบภาค ก ภาค ข และ ค ตามหลักเกณฑ์ และวิธีการคัดเลือกข้าราชการครูและบุคลากร  
ทางการศึกษา เพื่อบรรจุและแต่งตั้งให้ดำรงตำแหน่งรองผู้อำนวยการสถานศึกษาและผู้อำนวยการสถานศึกษา  
ศึกษาตามที่ ก.ค.ศ.กำหนด ซึ่งสำนักงานเขตพื้นที่การศึกษาประถมศึกษา/สำนักงานเขตพื้นที่การศึกษามัธยมศึกษา  
ต้องดำเนินการดังนี้

๔.๑ สำนักงานเขตพื้นที่การศึกษาประถมศึกษา/สำนักงานเขตพื้นที่การศึกษามัธยมศึกษา  
จัดทำรายละเอียดตำแหน่ง จำนวนอัตราว่างที่จะบรรจุและแต่งตั้ง เสนอ อ.ก.ค.ศ.เขตพื้นที่การศึกษา

๔.๒ อ.ก.ค.ศ.เขตพื้นที่การศึกษา พิจารณาอนุมัติตำแหน่ง หลักเกณฑ์ และวิธีการดำเนินการ  
ตามที่ กคศ.กำหนด

๔.๓ สำนักงานเขตพื้นที่การศึกษาดำเนินการคัดเลือกตามหลักเกณฑ์และวิธีการที่ อ.ก.ค.ศ.  
เขตพื้นที่การศึกษา อนุมัติ

๔.๔ สำนักงานเขตพื้นที่การศึกษาดำเนินการพัฒนาผู้ได้รับการคัดเลือกตามหลักเกณฑ์และ  
วิธีการที่ ก.ค.ศ.กำหนด

๔.๕ สำนักงานเขตพื้นที่การศึกษา เสนอ อ.ก.ค.ศ.เขตพื้นที่การศึกษา บรรจุและแต่งตั้งผู้  
คัดเลือกได้และผ่านการพัฒนาแล้ว

๔.๖ สำนักงานเขตพื้นที่การศึกษารายงานและส่งคำสั่งให้ ก.ค.ศ.ภายใน ๗ วัน

## ๕. Flow Chart การปฏิบัติงาน

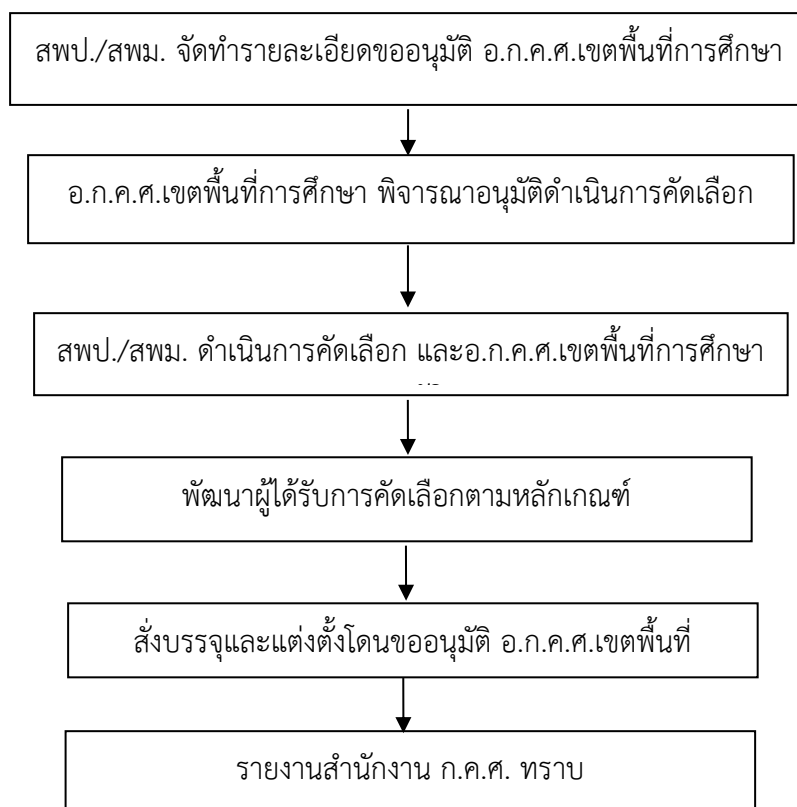

## ๖. เอกสาร/หลักฐานอ้างอิง

๖.๑ พระราชบัญญัติระเบียบข้าราชการครูและบุคลากรทางการศึกษา พ.ศ.๒๕๔๗ และที่แก้ไขเพิ่มเติม

๖.๒ หนังสือสำนักงาน ก.ค.ศ. ที่ ศธ ๐๒๐๖.๔/ ว ๓ ลงวันที่ ๒๖ มกราคม ๒๕๖๔ เรื่อง มาตรฐานตำแหน่งและมาตรฐานวิทยฐานะของข้าราชการครูและบุคลากรทางการศึกษา

๖.๓ หนังสือสำนักงาน สพฐ.ที่ ศธ ๐๔๐๐๙/ว ๑๕๙๔ ลงวันที่ ๙ มีนาคม ๒๕๖๕ เรื่อง การคัดเลือกบุคคลเพื่อบรรจุและแต่งตั้งให้ดำรงตำแหน่งรองผู้อำนวยการสถานศึกษา และผู้อำนวยการสถานศึกษา

๖.๔ หนังสือสำนักงาน ก.ค.ศ.ที่ ศธ ๐๒๐๖.๒/ว ๒๒ ลงวันที่ ๒๙ พฤศจิกายน ๒๕๔๘ เรื่อง หลักเกณฑ์และวิธีการพัฒนาข้าราชการครูและบุคลากรทางการศึกษาก่อนแต่งตั้งให้ดํารงตำแหน่งผู้บริหารสถานศึกษา

๖.๕ หนังสือสำนักงาน ก.ค.ศ. ที่ ๐๒๐๖.๖/ ว ๑๖ ลงวันที่ ๒๐ กรกฎาคม ๒๕๖๕ เรื่อง หลักเกณฑ์และวิธีการคัดเลือกบุคคลเพื่อบรรจุและแต่งตั้งให้ดำรงตำแหน่งรองผู้อำนวยการสถานศึกษา และผู้อำนวยการสถานศึกษา

### ข้อสังเกตในระดับปฏิบัติงาน

๑. การกำหนดระยะเวลา ประกาศ การรับสมัคร ให้เป็นไปตามระยะเวลาที่ ก.ค.ศ.กำหนด ในหลักเกณฑ์และวิธีการ

๒. กรณีไม่สามารถดำเนินการตามหลักเกณฑ์และวิธีการที่ ก.ค.ศ.กำหนด ให้เสนอ ก.ค.ศ. พิจารณา

๓. ก่อนการแต่งตั้งจะต้องจัดให้ผู้ผ่านการคัดเลือกได้เข้ารับการพัฒนาก่อนที่จะแต่งตั้งได้

## งานคัดเลือกเพื่อบรรจุและแต่งตั้งนักศึกษาทุนรัฐบาลเข้ารับราชการเป็นข้าราชการครู และบุคลากรทางการศึกษา

### ๑. ชื่อกระบวนงาน

งานคัดเลือกเพื่อบรรจุและแต่งตั้งนักศึกษาทุนรัฐบาลเข้ารับราชการเป็นข้าราชการครู  
และบุคลากรทางการศึกษา

### ๒. วัตถุประสงค์

เพื่อเป็นแนวปฏิบัติที่ถูกต้อง สอดคล้องต่อความต้องการของหน่วยงาน และเป็นไปตาม  
หลักธรรมาภิบาล

### ๓. ขอบเขตของงาน

การดำเนินการคัดเลือกนักเรียนทุน เพื่อบรรจุเป็นข้าราชการครูและบุคลากรทางการศึกษา  
ตามหลักเกณฑ์และวิธีการที่ ก.ค.ศ.กำหนด

### ๔. ขั้นตอนการปฏิบัติงาน

๔.๑ สำนักงานเขตพื้นที่การศึกษาประถมศึกษา/สำนักงานเขตพื้นที่การศึกษามัธยมศึกษา  
จัดทำรายละเอียดการได้รับจัดสรรหรือการกำหนดตำแหน่งวิชาเอก จำนวนนักศึกษาทุนที่จะบรรจุและแต่งตั้ง

๔.๒ อ.ก.ค.ศ เขตพื้นที่การศึกษา พิจารณาอนุมัติการดำเนินการคัดเลือกตามหลักเกณฑ์  
และวิธีการที่ กคศ.กำหนด

๔.๓ สำนักงานเขตพื้นที่การศึกษา ดำเนินการคัดเลือก ตามหลักเกณฑ์และวิธีการที่ อ.ก.ค.ศ  
เขตพื้นที่การศึกษา. อนุมัติดังนี้ ประกาศรับสมัคร รับสมัคร ดำเนินการคัดเลือก ประกาศผลการคัดเลือก และ  
เรียกรายงานตัวเพื่อบรรจุและแต่งตั้ง

๔.๔ ผู้มีอำนาจตามมาตรา ๕๓ แต่งตั้งโดยอนุมัติ กศจ.ลงนาม คำสั่งบรรจุและแต่งตั้ง

๔.๕ สำนักงานเขตพื้นที่การศึกษา รายงานและส่งคำสั่งบรรจุและแต่งตั้งให้สำนักงาน ก.ค.ศ.

ภายใน ๗ วัน

### ๕. Flow Chart การปฏิบัติงาน

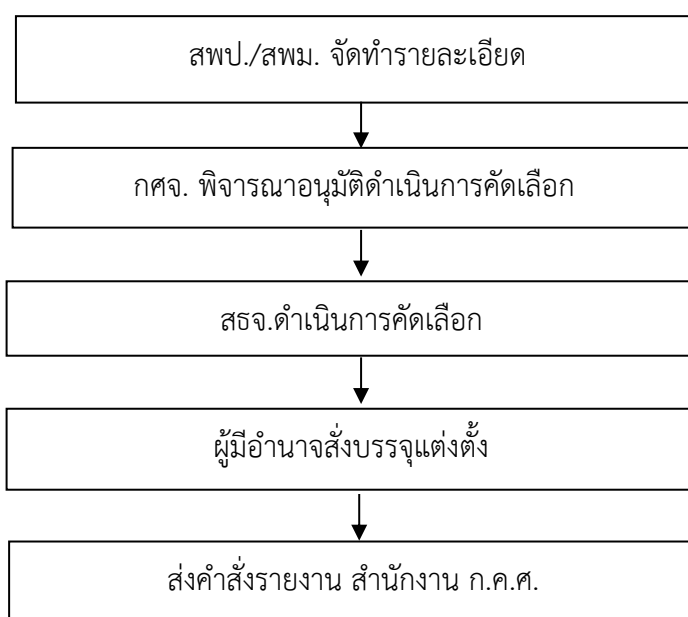

## ๖. เอกสาร/หลักฐานอ้างอิง

๖.๑ พระราชบัญญัติระเบียบข้าราชการครูและบุคลากรทางการศึกษา พ.ศ.๒๕๔๗ มาตรา ๔๗, ๕๓, ๑๓๓ และที่แก้ไขเพิ่มเติม

๖.๒ หนังสือสำนักงาน ก.ค.ศ.ที่ ศธ ๐๒๐๖.๔/ ว ๓ ลงวันที่ ๒๖ มกราคม ๒๕๖๔ เรื่อง มาตรฐานตำแหน่งและมาตรฐานวิทยฐานะของข้าราชการครูและบุคลากรทางการศึกษา

๖.๓ หนังสือสำนักงาน ก.ค.ศ.ที่ ศธ ๐๒๐๖.๖/ ว ๑๖ ลงวันที่ ๒๖ พฤศจิกายน ๒๕๕๗ เรื่อง หลักเกณฑ์และวิธีการคัดเลือกบุคคลเพื่อบรรจุและแต่งตั้งเข้ารับราชการเป็นข้าราชการครูและบุคลากรทางการศึกษา ตำแหน่งครูผู้ช่วย กรณีที่มีความจำเป็นหรือมีเหตุพิเศษ

๖.๔ หนังสือสำนักงาน ก.ค.ศ. ที่ ศธ ๐๒๐๖.๗/ ว ๑๙ ลงวันที่ ๒๕ ตุลาคม ๒๕๖๑ เรื่อง หลักเกณฑ์และวิธีการเตรียมพร้อมและพัฒนาอย่างเข้ม ตำแหน่งครูผู้ช่วย

### ข้อสังเกตในระดับปฏิบัติงาน

๑. ผู้สมัครเข้ารับการคัดเลือกต้องมีคุณสมบัติตรงตามมาตรฐานตำแหน่งที่ ก.ค.ศ. กำหนด
๒. ระยะเวลาการดำเนินการต้องเป็นไปตามที่กำหนดไว้ในหลักเกณฑ์และวิธีการที่ ก.ค.ศ. กำหนด
๓. การบรรจุและแต่งตั้งไม่ก่อนวันที่รายงานตัวเข้าปฏิบัติหน้าที่ในสถานศึกษาที่บรรจุและแต่งตั้ง
๔. กรณีมีปัญหาการดำเนินการตามหลักเกณฑ์ฯให้ ก.ค.ศ. พิจารณาวินิจฉัยแนวปฏิบัติเป็นรายกรณี

## งานสรรหาพนักงานราชการ

### ๑. ชื่อกระบวนงาน

งานสรรหาพนักงานราชการ

### ๒. วัตถุประสงค์

เพื่อเป็นแนวปฏิบัติในการเลือกสรร สรรหาพนักงานราชการให้เป็นไปตามระเบียบ  
สำนักนายกรัฐมนตรีว่าด้วยพนักงานราชการ พ.ศ.๒๕๔๗

### ๓. ขอบเขตของงาน

การสรรหาและเลือกสรรพนักงานราชการ ต้องดำเนินการตามระเบียบสำนักนายกรัฐมนตรี  
ว่าด้วยพนักงานราชการ พ.ศ.๒๕๔๗ และตามระเบียบที่เกี่ยวข้องเพื่อให้การดำเนินการเป็นไปด้วยความ  
เรียบร้อยมีประสิทธิภาพ ได้บุคคลที่มีความรู้ความสามารถและมีความเหมาะสมกับตำแหน่ง

### ๔. ขั้นตอนการปฏิบัติงาน

๔.๑ ศึกษาระเบียบหลักเกณฑ์ที่เกี่ยวข้องกับการดำเนินการสรรหาพนักงานราชการตามที่  
กำหนดและระเบียบกฎหมายที่เกี่ยวข้อง

๔.๒ วิเคราะห์และตรวจสอบกรอบอัตรากำลังพนักงานราชการที่คณะกรรมการบริหาร  
พนักงานราชการ (คพร.) อนุมัติเสนอผู้อำนวยการสำนักงานเขตพื้นที่การศึกษาประถมศึกษา/สำนักงานเขตพื้นที่การศึกษามัธยมศึกษาพิจารณาดำเนินการ

๔.๓ ประกาศและรับสมัครเลือกสรรพนักงานราชการทั่วไป ซึ่งมีรายละเอียดเกี่ยวกับ  
ลักษณะงาน ความรับผิดชอบของตำแหน่ง ระยะเวลาจ้าง ค่าตอบแทนที่ได้ คุณสมบัติของผู้มีสิทธิ์สมัคร  
หลักเกณฑ์ และวิธีการสรรหาและเลือกสรร เกณฑ์การตัดสินและเงื่อนไขการจ้างอื่นๆ

๔.๔ แต่งตั้งคณะกรรมการดำเนินการสรรหาและเลือกสรรไม่น้อยกว่า ๓ คน

๔.๕ ประกาศรายชื่อผู้มีสิทธิ์เข้ารับการประเมินสมรรถนะ

๔.๖ ดำเนินการเลือกสรรด้วยวิธีการประเมินสมรรถนะ

๔.๗ คณะกรรมการดำเนินการสรรหา และเลือกสรร รายงานผลการดำเนินการ

๔.๘ ประกาศรายชื่อผู้ผ่านการเลือกสรรเพื่อจัดจ้างเป็นพนักงานราชการ

๔.๙ สถานศึกษาจัดทำสัญญาจ้าง ตามแบบที่คณะกรรมการบริหารพนักงานราชการ  
กำหนด (คพร.) และคำสั่งมอบหมายงาน

๔.๑๐ สถานศึกษาประเมินผลและรายงานผลการดำเนินงานต่อผู้อำนวยการสำนักงานเขตพื้นที่การศึกษาประถมศึกษา/สำนักงานเขตพื้นที่การศึกษา

## ๕. Flow Chart การปฏิบัติงาน

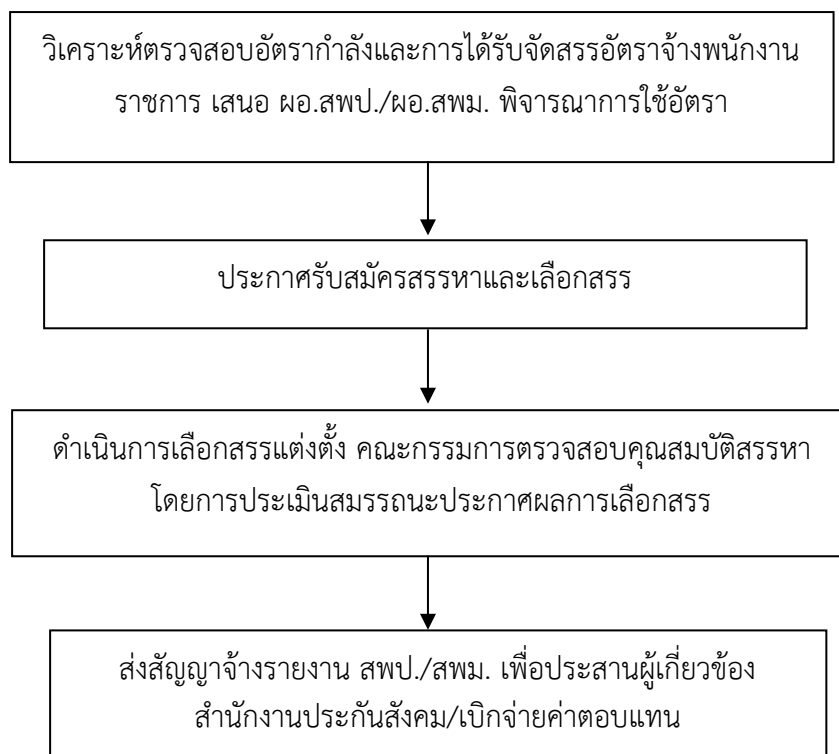

## ๖. เอกสาร/หลักฐานอ้างอิง

๖.๑ ระเบียบสำนักนายกรัฐมนตรีว่าด้วยพนักงานราชการ พ.ศ.๒๕๔๗

๖.๒ ประกาศคณะกรรมการการบริหารพนักงานราชการ ลงวันที่ ๕ กุมภาพันธ์ ๒๕๔๗  
เรื่อง การกำหนดลักษณะงานและคุณสมบัติเฉพาะของกลุ่มงานและการจัดกรอบอัตรากำลังพนักงานราชการ

๖.๓ ประกาศคณะกรรมการการบริหารพนักงานราชการ ลงวันที่ ๕ กุมภาพันธ์ ๒๕๔๗  
เรื่อง หลักเกณฑ์วิธีการและเงื่อนไขการสรรหา และเลือกสรรพนักงานราชการและแบบสัญญาจ้างของ  
พนักงานราชการ

๖.๔ คำสั่ง สพฐ.ที่ ๕๑๑/๒๕๕๙ สั่ง ณ วันที่ ๒๘ กันยายน ๒๕๕๙ เรื่องการมอบอำนาจ  
การปฏิบัติราชการแทนเกี่ยวกับพนักงานราชการ

### ข้อสังเกตในระดับปฏิบัติงาน

การดำเนินการสรรหาเป็นอำนาจของผู้อำนวยการสำนักงานเขตพื้นที่การศึกษา  
ประถมศึกษา/สำนักงานเขตพื้นที่ศึกษามัธยมศึกษาตามคำสั่ง ที่ ๕๑๑/๒๕๕๙ เรื่อง การมอบอำนาจการ  
ปฏิบัติราชการแทนเกี่ยวกับพนักงานราชการ สั่ง ณ วันที่ ๒๘ กันยายน ๒๕๕๙



**งานรับโอนพนักงานส่วนท้องถิ่นและข้าราชการอื่นซึ่งเป็นผู้สอบแข่งขันได้หรือได้รับ  
คัดเลือกมาบรรจุและแต่งตั้งเป็นข้าราชการครูและบุคลากรทางการศึกษา**

**๑. ชื่อกระบวนงาน**

งานรับโอนพนักงานส่วนท้องถิ่นและข้าราชการอื่นซึ่งเป็นผู้สอบแข่งขันได้หรือได้รับคัดเลือกมาบรรจุและแต่งตั้งเป็นข้าราชการครูและบุคลากรทางการศึกษา

**๒. วัตถุประสงค์**

เพื่อเป็นแนวปฏิบัติการรับโอนพนักงานส่วนท้องถิ่นและข้าราชการอื่นซึ่งเป็นผู้สอบแข่งขันได้สนองต่อความต้องการของหน่วยงาน และเป็นไปตามหลักธรรมาภิบาล

**๓. ขอบเขตของงาน**

ตามมาตรา ๕๘ แห่งพระราชบัญญัติระเบียบข้าราชการครูและบุคลากรทางการศึกษา พ.ศ. ๒๕๔๗ และที่แก้ไขเพิ่มเติม กำหนดว่า การโอนพนักงานส่วนท้องถิ่น และข้าราชการอื่น ซึ่งเป็นผู้สอบแข่งขันได้หรือผู้ได้รับคัดเลือกมาบรรจุและแต่งตั้งเป็นข้าราชการครูและบุคลากรทางการศึกษา

**๔. ขั้นตอนการปฏิบัติงาน**

๔.๑ สำนักงานเขตพื้นที่การศึกษาประถมศึกษา/สำนักงานเขตพื้นที่ศึกษามัธยมศึกษา  
รับคำร้องขอโอนและดำเนินการตรวจสอบและจัดทำรายละเอียดเสนอให้ อ.ก.ค.ศ เขตพื้นที่การศึกษา  
พิจารณา เช่น

- ตำแหน่งว่าง
- คุณสมบัติและสาขาวิชาเอก
- คุณสมบัติมาตรฐานตำแหน่ง/มาตรฐานวิทยฐานะ
- ใบอนุญาตประกอบวิชาชีพ
- ความประพฤติและประวัติการรับราชการ
- สัญญาหรือข้อผูกพันกับส่วนราชการเดิม
- กรอบอัตรากำลังของหน่วยงานที่จะรับโอน

๔.๒ สำนักงานเขตพื้นที่การศึกษาประถมศึกษา/สำนักงานเขตพื้นที่ศึกษามัธยมศึกษา  
พิจารณารับโอน

๔.๓ สำนักงานเขตพื้นที่การศึกษาประถมศึกษา/สำนักงานเขตพื้นที่ศึกษามัธยมศึกษา  
แจ้งผลการพิจารณาให้หน่วยงานต้นสังกัดผู้ขอโอนทราบเพื่อตกลงการโอนพร้อมตรวจสอบข้อมูลบุคคลและข้อ  
ผูกพันต่างๆ ของผู้ขอโอนในกรณีพิจารณารับโอน

๔.๔ เมื่อหน่วยงานต้นสังกัดผู้ขอโอนตอบตกลงการโอน สำนักงานเขตพื้นที่การศึกษา  
ประถมศึกษา/สำนักงานเขตพื้นที่ศึกษามัธยมศึกษาที่รับโอนนำเสนอผู้มีอำนาจตามมาตรา ๕๓ พิจารณา  
สั่งบรรจุและแต่งตั้งตำแหน่งที่รับโอน และแจ้งส่วนราชการเดิมสั่งให้พ้นจากตำแหน่งและอัตรากำลังเดิม

๔.๕ แจ้งหน่วยงานต้นสังกัดผู้ขอโอน/หน่วยงานที่เกี่ยวข้อง

๔.๖ สำนักงานศึกษาธิการจังหวัดส่งคำสั่งให้สำนักงาน ก.ค.ศ.

## ๕. Flow Chart การปฏิบัติงาน

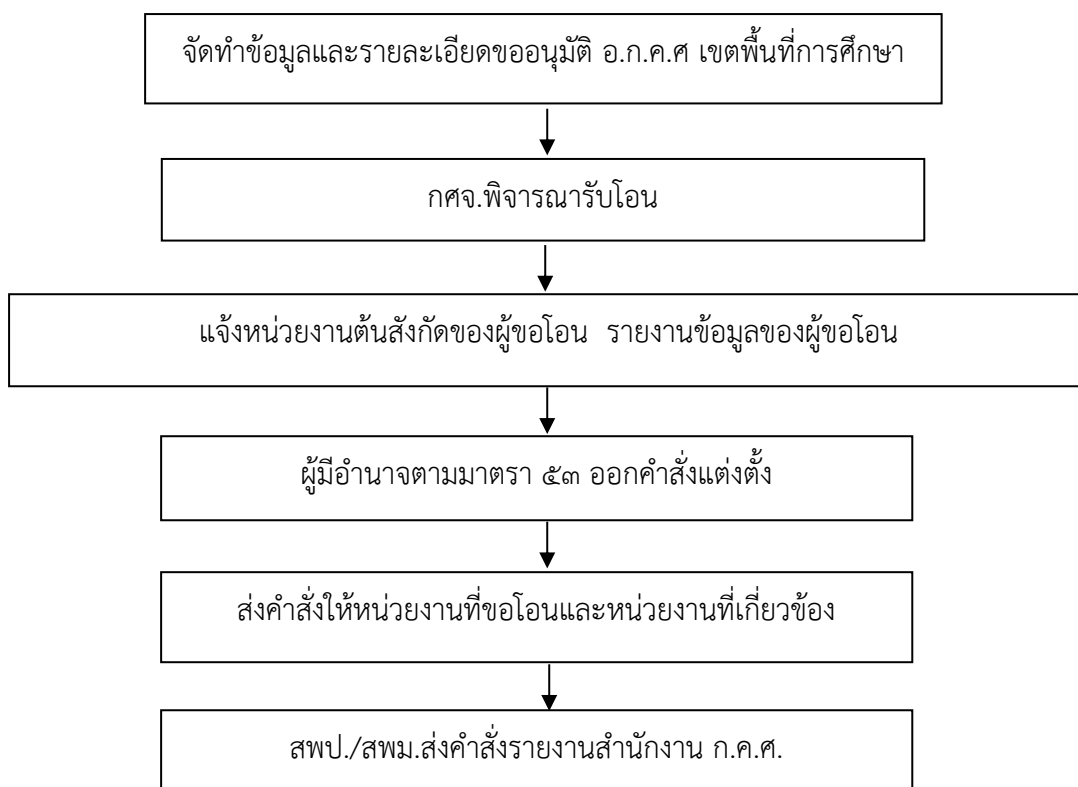

## ๖. เอกสาร/หลักฐานอ้างอิง

๖.๑ พระราชบัญญัติระเบียบข้าราชการครูและบุคลากรทางการศึกษา พ.ศ.๒๕๔๗ และที่แก้ไขเพิ่มเติม (ฉบับที่ ๒) พ.ศ. ๒๕๕๑ มาตรา ๕๓, มาตรา ๕๘

๖.๒ หนังสือสำนักงาน ก.ศ.ศ.ที่ ศธ ๐๒๐๖.๕/ว ๒ ลงวันที่ ๑๒ กุมภาพันธ์ ๒๕๕๘ เรื่อง หลักเกณฑ์และวิธีการโอนพนักงานส่วนท้องถิ่นและข้าราชการอื่น มาบรรจุและแต่งตั้งเป็นข้าราชการครูและบุคลากรทางการศึกษา ตำแหน่งครู

๖.๓ หนังสือสำนักงาน ก.ศ.ศ.ที่ ศธ หนังสือสำนักงาน ก.ศ.ศ. ที่ ศธ ๐๒๐๖.๗/ ว ๑๙ ลงวันที่ ๒๕ ตุลาคม ๒๕๖๑ เรื่อง หลักเกณฑ์และวิธีการเตรียมพร้อมและพัฒนาอย่างเข้ม ตำแหน่งครูผู้ช่วย

๖.๔ หนังสือสำนักงาน ก.ศ.ศ.ที่ ศธ หนังสือสำนักงาน ก.ศ.ศ.ที่ ศธ ๐๒๐๖.๖/ว ๒๒ ลงวันที่ ๒๒ ธันวาคม ๒๕๖๓ เรื่อง หลักเกณฑ์และวิธีการนำบัญชีผู้สอบแข่งขันได้ในบัญชีหนึ่งไปขึ้นบัญชีเป็นผู้สอบแข่งขันได้ในบัญชีอื่น ตำแหน่งครูผู้ช่วย

### ข้อสังเกตในระดับปฏิบัติงาน

หน่วยงานผู้รับโอนต้องตรวจสอบคุณสมบัติของผู้ประสงค์ขอโอนให้รอบคอบเพื่อประโยชน์ของทางราชการ กรณีไม่สามารถดำเนินการตามหลักเกณฑ์และวิธีการนี้ได้ให้เสนอ ก.ศ.ศ.พิจารณา

**งานขอบรรจุและแต่งตั้งบุคคลเป็นข้าราชการครูและบุคลากรทางการศึกษา  
จากบัญชีของหน่วยงานอื่น (กรณีขอใช้บัญชี)**

**๑. ชื่อกระบวนงาน**

งานขอบรรจุและแต่งตั้งบุคคลเป็นข้าราชการครูและบุคลากรทางการศึกษาจากบัญชีของหน่วยงานอื่น (กรณีขอใช้บัญชี)

**๒. วัตถุประสงค์**

เพื่อเป็นแนวปฏิบัติในการบรรจุและแต่งตั้งผู้สอบแข่งขันได้จากบัญชีของหน่วยงานอื่น (กรณีขอใช้บัญชี) ตามหลักเกณฑ์และวิธีการที่ ก.ค.ศ.กำหนด

**๓. ขอบเขตของงาน**

การดำเนินการบรรจุและแต่งตั้งบุคคลเข้ารับราชการเป็นข้าราชการครูและบุคลากรทางการศึกษาจากบัญชีผู้สอบแข่งขันได้จากหน่วยงานอื่น (กรณีขอใช้บัญชี) สำหรับตำแหน่งครูผู้ช่วยและตำแหน่งบุคลากรทางการศึกษาอื่น กรณีของสำนักงานเขตพื้นที่การศึกษาที่มีตำแหน่งว่าง และไม่ได้ดำเนินการสอบแข่งขันเพื่อบรรจุบุคคลเข้ารับราชการไว้

**๔. ขั้นตอนการปฏิบัติงาน**

๔.๑ สำนักงานเขตพื้นที่การศึกษาประถมศึกษา/สำนักงานเขตพื้นที่ศึกษามัธยมศึกษาสำรวจตำแหน่งว่างตำแหน่งว่างครูผู้ช่วยและตำแหน่งบุคลากรทางการศึกษาอื่นที่ประสงค์ จะนำไปใช้บรรจุแต่งตั้งบุคคลจากบัญชีผู้สอบแข่งขันได้ของ อ.ก.ค.ศ.เขตพื้นที่การศึกษาหรือหน่วยงานทางการศึกษาอื่น เข้ารับราชการเป็นข้าราชการครูและบุคลากรทางการศึกษา

๔.๒ กศจ. อนุมัติตำแหน่งว่างตำแหน่งว่างครูผู้ช่วยและตำแหน่งบุคลากรทางการศึกษาอื่นตามมาตรา ๓๘ ค (๒) เพื่อใช้บรรจุและแต่งตั้งผู้สอบแข่งขัน ได้ขึ้นบัญชีไว้จาก อ.ก.ค.ศ.เขตพื้นที่การศึกษาหรือหน่วยงานทางการศึกษาอื่น

๔.๓ สำนักงานเขตพื้นที่การศึกษาประถมศึกษา/สำนักงานเขตพื้นที่ศึกษามัธยมศึกษาผู้ขอใช้บัญชี ส่งมติ อ.ก.ค.ศ.เขตพื้นที่การศึกษาพร้อมรายละเอียดการขอใช้บัญชี ไปให้สำนักงานเขตพื้นที่การศึกษาเจ้าของบัญชี แจ้งตำแหน่งว่างที่จะบรรจุ และความประสงค์ขอใช้บัญชีบรรจุบุคลากรผู้สอบแข่งขันไว้ขึ้นบัญชีไว้เป็นข้าราชการครูและบุคลากรทางการศึกษาตำแหน่งครูผู้ช่วยหรือบุคลากรทางการศึกษาอื่นตามมาตรา ๓๘ค (๒) แล้วแต่กรณี

๔.๔ สำนักงานเขตพื้นที่การศึกษาเจ้าของบัญชี โดยอนุมัติ อ.ก.ค.ศ.เขตพื้นที่การศึกษา สอบถามความสมัครใจบุคคลที่ขึ้นบัญชีเพื่อ ไปขึ้นบัญชีตามที่ขอในข้อ ๔.๒

๔.๕ สำนักงานเขตพื้นที่การศึกษาประถมศึกษา/สำนักงานเขตพื้นที่ศึกษามัธยมศึกษาผู้ขอใช้บัญชี นำรายชื่อบุคคลที่สมัครใจ เสนอ อ.ก.ค.ศ.เขตพื้นที่ศึกษาอนุมัติประกาศขึ้นบัญชีผู้สอบแข่งขันได้ของผู้ขอใช้บัญชีเพื่อบรรจุและแต่งตั้งตามตำแหน่งที่ขออนุมัติไว้

๔.๖ สำนักงานเขตพื้นที่การศึกษาที่ขอใช้บัญชีประกาศขึ้นบัญชีผู้สอบแข่งขันได้

๔.๗ ส่งประกาศบัญชีผู้สอบแข่งขันได้ตามข้อ ๔.๖ ให้สำนักงานเขตพื้นที่การศึกษาประถมศึกษา/สำนักงานเขตพื้นที่ศึกษามัธยมศึกษาเจ้าของบัญชีเพื่อทราบและสิ้นสุดการขึ้นบัญชีเดิม

๔.๘ สำนักงานเขตพื้นที่การศึกษาประถมศึกษา/สำนักงานเขตพื้นที่ศึกษามัธยมศึกษาดำเนินการเรียกตัว เพื่อเลือกโรงเรียนส่งตัวผู้มารายงานตัวไปปฏิบัติหน้าที่ตามตำแหน่งที่เรียกบรรจุ

๔.๙ ผู้มีอำนาจตามมาตรา ๕๓ โดยอนุมัติ อ.ก.ค.ศ.เขตพื้นที่การศึกษาลงนามคำสั่งบรรจุ และแต่งตั้งบุคคลเข้ารับราชการเป็นข้าราชการครูและบุคลากรทางการศึกษาพร้อมทั้งให้เตรียมความพร้อม และพัฒนาอย่างเข้ม หรือทดลองปฏิบัติหน้าที่ราชการตามหลักเกณฑ์ที่ ก.ค.ศ. กำหนด

๔.๑๐ ส่งผู้ได้รับการบรรจุและแต่งตั้งให้สถานีตำรวจท้องที่ภูมิลำเนาตรวจสอบประวัติ อาชญากรรม

๔.๑๑ ส่งคำสั่งให้สำนักงาน ก.ค.ศ. ภายใน ๗ วัน

## ๕. Flow chart การปฏิบัติงาน

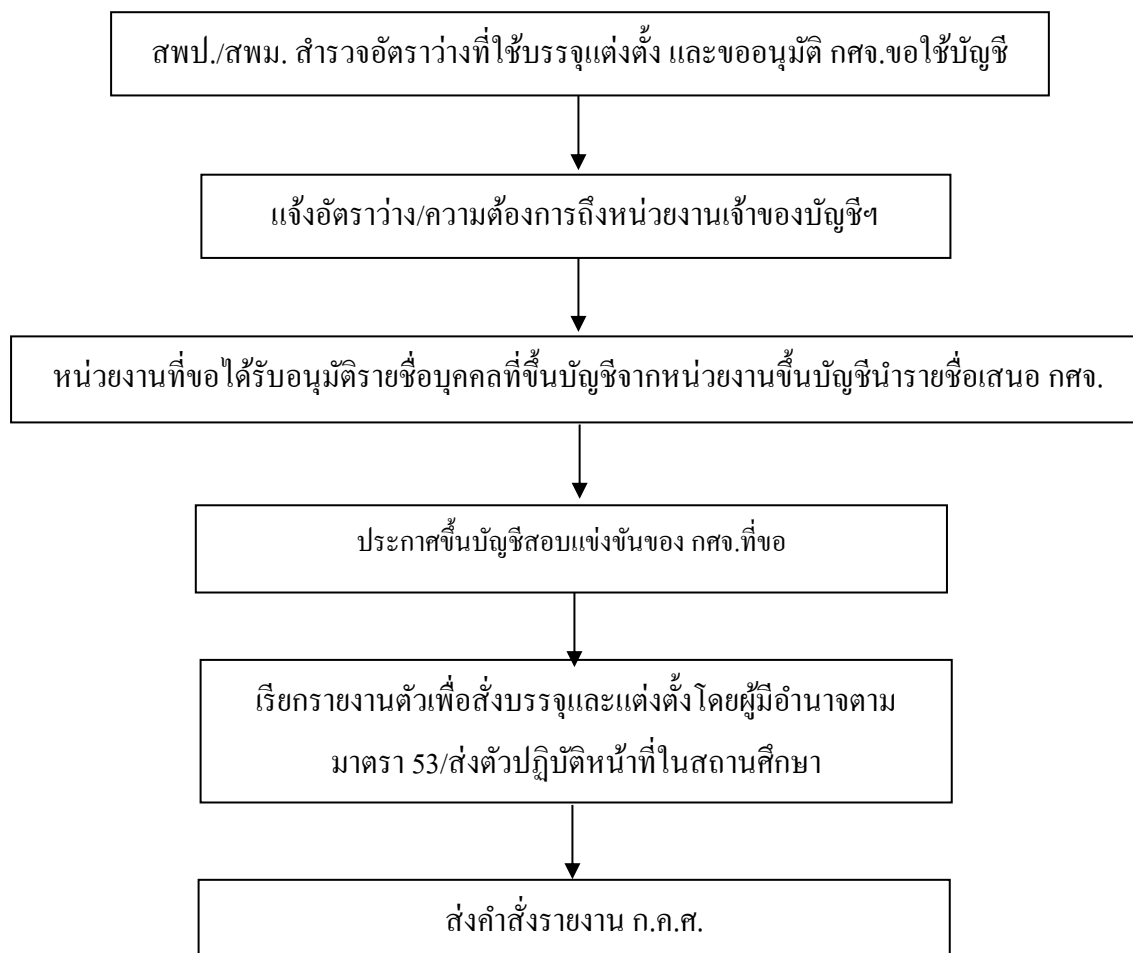

## ๖. เอกสาร/หลักฐานอ้างอิง

๖.๑ หนังสือสำนักงาน ก.ค.ศ. ที่ ศธ.๐๒๐๖.๖/ว ๒๒ ลงวันที่ ๒๒ ธันวาคม ๒๕๖๓ เรื่อง หลักเกณฑ์และวิธีการนำบัญชีผู้สอบแข่งขันได้ในบัญชีหนึ่งไปขึ้นบัญชีเป็นผู้สอบแข่งขันได้ในบัญชีอื่น ตำแหน่ง ครูผู้ช่วย

๖.๒ หนังสือสำนักงาน ก.ค.ศ. ที่ ศธ ๐๒๐๖.๐/๖๐๓ ลงวันที่ ๓๐ มิถุนายน ๒๕๕๑ เรื่อง แนวปฏิบัติในการนำรายชื่อผู้สอบแข่งขันได้ในบัญชีหนึ่งไปขึ้นบัญชีเป็นผู้สอบแข่งขันได้ในบัญชีอื่น สำหรับ ตำแหน่งครูผู้ช่วย และตำแหน่งบุคลากรทางการศึกษาอื่นตามมาตรา ๓๘ค (๒)

## งานเตรียมความพร้อมและพัฒนาอย่างเข้ม

### ๑. ชื่อกระบวนการ

งานเตรียมความพร้อมและพัฒนาอย่างเข้ม

### ๒. วัตถุประสงค์

เพื่อเป็นแนวปฏิบัติการเตรียมความพร้อมและพัฒนาอย่างเข้มที่ถูกต้อง สอดคล้องความต้องการของหน่วยงาน และเป็นไปตามหลักธรรมาภิบาล

### ๓. ขอบเขตของงาน

๓.๑ การเตรียมความพร้อมและพัฒนาอย่างเข้มเป็นกระบวนการในการบริหารบุคคลที่จะเข้ามาดำรงตำแหน่งครู ซึ่งต้องดำเนินการตามพระราชบัญญัติระเบียบข้าราชการครูและบุคลากรทางการศึกษา พ.ศ.๒๕๔๗ มาตรา ๕๖ บัญญัติให้ผู้ใดที่ได้รับการบรรจุและแต่งตั้งให้เข้ารับราชการเป็นข้าราชการครูและบุคลากรทางการศึกษา ผู้ใดได้รับการบรรจุและแต่งตั้งในตำแหน่งครู ให้ผู้นั้นเตรียมความพร้อมและพัฒนาอย่างเข้ม ในตำแหน่งครูผู้ช่วย เป็นเวลา ๒ ปี ก่อนแต่งตั้งให้ดำรงตำแหน่งครู เพื่อเพิ่มพูนความรู้ทักษะและบุคลิกลักษณะในการปฏิบัติวิชาชีพทั้งในการปฏิบัติงานและการปฏิบัติหน้าที่ที่เหมาะสมกับวิชาชีพครูตามหลักเกณฑ์และวิธีการที่ ก.ค.ศ. กำหนด

๓.๒ การเตรียมความพร้อมและพัฒนาอย่างเข้ม ใช้กับผู้ดำรงตำแหน่งครูผู้ช่วย เพื่อแต่งตั้งเป็นตำแหน่งครู ส่วนการทดลองปฏิบัติหน้าที่ทางราชการ ใช้กับตำแหน่งอื่นที่บรรจุเข้ามา เช่น ตำแหน่งบุคลากรทางการศึกษาอื่น ตามมาตรา ๓๘ ค (๒)

### ๔. ขั้นตอนการปฏิบัติงาน

การเตรียมความพร้อมและพัฒนาอย่างเข้มสำหรับตำแหน่งครูผู้ช่วยเป็นไปตามหลักเกณฑ์และวิธีการที่ ก.ค.ศ. กำหนด ( หนังสือสำนักงาน ก.ค.ศ. ที่ ศธ.๐๒๐๖.๗/ว ๑๙ ลงวันที่ ๒๕ ตุลาคม ๒๕๖๑ และหนังสือสำนักงาน ก.ค.ศ. ที่ ศธ ๐๒๐๖.๗/ว ๒๖ ลงวันที่ ๒๘ ธันวาคม ๒๕๖๑) ดังนี้

หลักเกณฑ์และวิธีการเตรียมความพร้อมและพัฒนาอย่างเข้ม ตำแหน่งครูผู้ช่วย ตามหนังสือสำนักงาน ก.ค.ศ. ที่ ศธ ๐๒๐๖.๗/ว ๑๙ ลงวันที่ ๒๕ ตุลาคม ๒๕๖๑ กำหนดให้มีคณะกรรมการเตรียมความพร้อมและพัฒนาอย่างเข้ม โดยให้ผู้มีอำนาจตามมาตรา ๕๓ แต่งตั้งคณะกรรมการเตรียมความพร้อมและพัฒนาอย่างเข้ม จำนวน ๓ คน โดยมีองค์ประกอบตามลำดับ ดังนี้

- |  |               |
|--|---------------|
| ๑. ผู้อำนวยการสถานศึกษา                | ประธานกรรมการ |
| ๒. ผู้ดำรงตำแหน่งครูในสถานศึกษา        | กรรมการ       |
| ๓. ผู้ทรงคุณวุฒิอื่นจากภายนอกสถานศึกษา | กรรมการ       |

#### หน้าที่ของคณะกรรมการเตรียมความพร้อมและพัฒนาอย่างเข้ม

๑. คณะกรรมการทำหน้าที่เป็นพี่เลี้ยง โดยให้คำปรึกษา สอนงาน ช่วยเหลือ แนะนำการปฏิบัติตนและการปฏิบัติงานให้มีคุณลักษณะในหน้าที่ความรับผิดชอบตามมาตรฐานตำแหน่งที่ ก.ค.ศ. กำหนด กรณีไม่มีผู้ดำรงตำแหน่งผู้อำนวยการสถานศึกษา หรือผู้ดำรงตำแหน่งครูในสถานศึกษาที่ครูผู้ช่วยได้รับการบรรจุและแต่งตั้ง แล้วแต่กรณี ให้แต่งตั้งจากสถานศึกษาอื่นที่อยู่ใกล้เคียงกัน เป็นกรรมการเตรียมความพร้อมและพัฒนาอย่างเข้มตามองค์ประกอบได้ตามความเหมาะสม

๒. คณะกรรมการเตรียมความพร้อมและพัฒนาอย่างเข้ม มีหน้าที่พัฒนาและประเมินผลการปฏิบัติงานและปฏิบัติงานควบคู่กันเป็นระยะๆ อย่างต่อเนื่องทุกหกเดือน รวมสี่ครั้งในเวลาสองปี ตามแบบประเมินที่ ก.ค.ศ. กำหนด

๓. ผู้ที่ผ่านการประเมินการเตรียมความพร้อมและพัฒนาอย่างเข้มต้องมีผลการประเมินจากกรรมการทุกคนเฉลี่ยในแต่ละครั้ง ดังนี้

ครั้งที่ ๑	ต้องมีคะแนนในแต่ละด้าน	ไม่ต่ำกว่าร้อยละ ๖๐
ครั้งที่ ๒	ต้องมีคะแนนในแต่ละด้าน	ไม่ต่ำกว่าร้อยละ ๖๐
ครั้งที่ ๓	ต้องมีคะแนนในแต่ละด้าน	ไม่ต่ำกว่าร้อยละ ๗๐
ครั้งที่ ๔	ต้องมีคะแนนในแต่ละด้าน	ไม่ต่ำกว่าร้อยละ ๗๐

กรณีครูผู้ช่วยผู้ใดมีผลการประเมินการเตรียมความพร้อมและพัฒนาอย่างเข้ม ในแต่ละครั้งต่ำกว่าเกณฑ์การประเมินที่ ก.ค.ศ. กำหนด หากผู้มีอำนาจตามมาตรา ๕๓ เห็นว่าควรทบทวนการประเมินการเตรียมความพร้อมและพัฒนาอย่างเข้ม ก็อาจให้คณะกรรมการเตรียมความพร้อมและพัฒนาอย่างเข้มพิจารณาทบทวนอีกครั้งหนึ่ง และหากผลการประเมินยังต่ำกว่าเกณฑ์การประเมินที่ ก.ค.ศ. กำหนด โดยไม่สมควรให้รับราชการต่อไปไม่ว่าจะครบกำหนดเวลาเตรียมความพร้อมและพัฒนาอย่างเข้มหรือไม่ก็ตาม ให้ผู้มีอำนาจตามมาตรา ๕๓ ดำเนินการเพื่อสั่งให้ผู้นั้นออกจากราชการต่อไป

๔. เมื่อครูผู้ช่วยเตรียมความพร้อมและพัฒนาอย่างเข้มครบสองปีแล้ว ผลการประเมินผ่านตามเกณฑ์การประเมินที่ ก.ค.ศ. กำหนด ให้สถานศึกษาเสนอผลการประเมินให้สำนักงานเขตพื้นที่การศึกษา หรือส่วนราชการต้นสังกัดเพื่อนำเสนอต่อ อ.ก.ค.ศ.เขตพื้นที่การศึกษา พิจารณานุมัติและให้ผู้มีอำนาจตามมาตรา ๕๓ ออกคำสั่งแต่งตั้งครูผู้ช่วยผู้นั้นให้ดำรงตำแหน่งครูต่อไป แล้วแจ้งให้ผู้นั้นทราบต่อไป

### วิธีการ

๑. ให้หน่วยงานต้นสังกัดจัดให้มีการปฐมนิเทศครูผู้ช่วยภายในสามสิบวันนับแต่วันที่เข้าปฏิบัติหน้าที่ราชการ

๒. การตั้งคณะกรรมการเตรียมความพร้อมและพัฒนาอย่างเข้ม ให้ดำเนินการดังต่อไปนี้

๒.๑ กรณีหน่วยงานการศึกษาที่สังกัดสำนักงานเขตพื้นที่การศึกษา ดำเนินการดังนี้

๒.๑.๑ ให้สถานศึกษาเสนอรายชื่อผู้ดำรงตำแหน่งครูในสถานศึกษานั้นไปยังสำนักงานเขตพื้นที่การศึกษา แล้วให้สำนักงานเขตพื้นที่การศึกษา

๒.๑.๒ สำนักงานเขตพื้นที่การศึกษาเสนอบัญชีรายชื่อผู้ทรงคุณวุฒิอื่นจากภายนอกสถานศึกษา ให้ อ.ก.ค.ศ.เขตพื้นที่การศึกษา พิจารณาให้ความเห็นชอบ

๒.๒ กรณีหน่วยงานการศึกษาที่ไม่ได้สังกัดสำนักงานเขตพื้นที่การศึกษา ดำเนินการดังนี้

๒.๑.๑ ให้สถานศึกษาเสนอรายชื่อผู้ดำรงตำแหน่งครูในสถานศึกษานั้นไปยังส่วนราชการต้นสังกัดเพื่อดำเนินการต่อไป

๒.๑.๒ ให้สถานศึกษาเสนอบัญชีรายชื่อผู้ทรงคุณวุฒิอื่นจากภายนอกสถานศึกษาไปยังส่วนราชการต้นสังกัดเพื่อเสนอ อ.ก.ค.ศ.เขตพื้นที่การศึกษา พิจารณาให้ความเห็นชอบ

๓. ให้ผู้มีอำนาจตามมาตรา ๕๓ แต่งตั้งคณะกรรมการเตรียมความพร้อมและพัฒนาอย่างเข้มให้เป็นไปตามหลักเกณฑ์ ข้อ ๕ แล้วแจ้งสำนักงานเขตพื้นที่การศึกษาหรือหน่วยงานการศึกษาที่ได้สังกัดสำนักงานเขตพื้นที่การศึกษา แล้วแต่กรณี โดยเร็ว

๔. ให้คณะกรรมการเตรียมความพร้อมและพัฒนาอย่างเข้ม ดำเนินการดังนี้

๔.๑ วางแผนและดำเนินการเตรียมความพร้อมและพัฒนาอย่างเข้มร่วมกับครูผู้ช่วย ด้วยรูปแบบและวิธีการที่หลากหลาย

๔.๒ ส่งเสริม สนับสนุน ให้คำปรึกษา สอนงาน ช่วยเหลือ และแนะนำการปฏิบัติหน้าที่ เพื่อให้ครูผู้ช่วยมีคุณลักษณะและสมรรถนะในการปฏิบัติตนและการปฏิบัติงานที่ส่งผลต่อคุณภาพของผู้เรียน ตามหลักเกณฑ์ ข้อ ๔

๔.๓ มอบหมายให้คณะกรรมการตามหลักเกณฑ์ ข้อ ๕.๒ ทำหน้าที่เป็นครูพี่เลี้ยง แนะนำการปฏิบัติตนและการปฏิบัติงาน

๔.๔ ประเมินการเตรียมความพร้อมและพัฒนาอย่างเข้มเป็นระยะๆ อย่างต่อเนื่อง และสรุปผลการประเมินทุกหกเดือน โดยมุ่งเน้นการประเมินเพื่อการพัฒนา รวมถึงครั้งในเวลาสองปี ตามแบบประเมินที่ ก.ค.ศ. กำหนด

กรณีไม่สามารถประเมินการเตรียมความพร้อมและพัฒนาอย่างเข้มด้วยเหตุใดๆ ให้ผู้อำนวยการสถานศึกษารายงานผู้มีอำนาจตามมาตรา ๕๓ ทราบโดยเร็ว

๔.๕ แจ้งผลการประเมินโดยมีข้อเสนอแนะ จุดเด่น จุดที่ควรพัฒนา และข้อสังเกตจากการประเมินในแต่ละครั้งให้ครูผู้ช่วยทราบภายในสิบห้าวัน นับแต่วันที่ครบรอบการประเมิน แล้วให้ผู้อำนวยการสถานศึกษารายงานผู้อำนวยการสำนักงานเขตพื้นที่การศึกษา หรือหัวหน้าส่วนราชการ แล้วแต่กรณี เพื่อนำเสนอผู้มีอำนาจตามมาตรา ๕๓ พิจารณา

๔.๖ สรุปผลการประเมินการเตรียมความพร้อมและพัฒนาอย่างเข้มภายในสามสิบวันนับแต่วันที่ครบสองปี แล้วให้รายงานสำนักงานเขตพื้นที่การศึกษา หรือหัวหน้าส่วนราชการ แล้วแต่กรณี เพื่อเสนอผู้มีอำนาจตามมาตรา ๕๓ พิจารณา

๕. กรณีที่ไม่เป็นไปตามหลักเกณฑ์และวิธีการนี้ ให้เสนอ ก.ค.ศ. พิจารณา

## ๕. Flow chart การปฏิบัติงาน

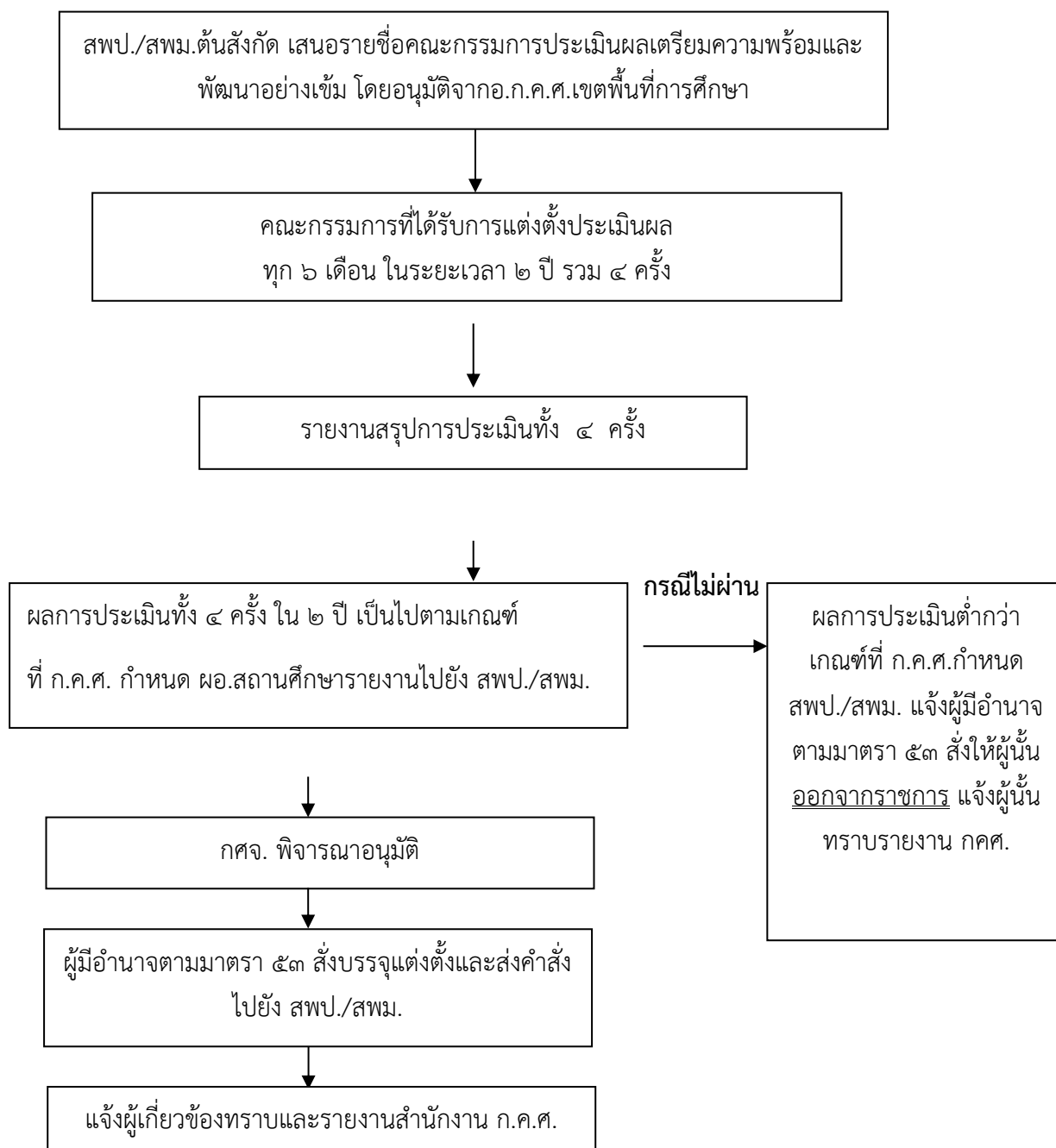

## ๖. แบบฟอร์มที่ใช้

- ๖.๑ คำสั่งแต่งตั้งคณะกรรมการพัฒนาอย่างเข้ม
- ๖.๒ คำสั่งแต่งตั้งครูผู้ช่วยให้ดำรงตำแหน่งครู
- ๖.๓ คำสั่งให้ข้าราชการครูและบุคลากรทางการศึกษาออกจากราชการด้วยเหตุไม่ผ่านการทดลองปฏิบัติหน้าที่ราชการ/ไม่ผ่านการประเมินการเตรียมความพร้อมและพัฒนาอย่างเข้ม



## ๗. เอกสาร/หลักฐานอ้างอิง

๗.๑ พระราชบัญญัติระเบียบข้าราชการครูและบุคลากรทางการศึกษา พ.ศ.๒๕๔๗ และที่แก้ไขเพิ่มเติม (ฉบับที่ ๒) พ.ศ.๒๕๕๑ มาตรา ๕๓, ๕๖

๗.๒ หนังสือสำนักงาน ก.ค.ศ. ที่ ศธ ๐๒๐๖.๗/ว ๑๙ ลงวันที่ ๒๕ ตุลาคม ๒๕๖๑ เรื่อง หลักเกณฑ์และวิธีการเตรียมความพร้อมและพัฒนาอย่างเข้ม

### ข้อสังเกตในระดับการปฏิบัติ

๑. การนับเวลาการเตรียมความพร้อมและพัฒนาอย่างเข้ม ๒ ปี ให้นับวันเข้าปฏิบัติราชการวันแรกเป็นวันเริ่มต้นและนับระยะเวลาสิ้นสุดตามปีปฏิทิน

๒. กรณีลาคลอดบุตร ลาป่วย ซึ่งจำเป็นต้องรักษาตัวเป็นเวลานานลาป่วยเพราะประสบอันตรายในขณะที่ปฏิบัติราชการตามหน้าที่หรือขณะเดินทางไปหรือกลับจากปฏิบัติราชการตามหน้าที่หรือลาเพื่อเข้าตรวจเลือกหรือเข้ารับการเตรียมพลเป็นระยะเวลาเกินกว่า ๙๐ วัน ไม่ให้นับระยะเวลาที่เกิน ๙๐ วันดังกล่าวรวมเป็นเวลาการเตรียมความพร้อมและพัฒนาอย่างเข้ม

๓. การประเมินผลสรุปทุก ๖ เดือน ตลอดระยะเวลา ๒ ปี รวม ๔ ครั้ง โดยใช้แบบประเมินเดียวกัน

๔. เกณฑ์การประเมินครูผู้ช่วยต้องได้คะแนนการประเมินการเตรียมความพร้อมและพัฒนาอย่างเข้ม ครั้งที่ ๑ ถึงครั้งที่ ๔ อย่างต่ำร้อยละ ๕๐ สำหรับการประเมินครั้งที่ ๕ ถึงครั้งที่ ๘ ต้องเป็นการประเมินร้อยละ ๖๐ จึงจะถือเป็นเกณฑ์การประเมินแต่ละครั้ง

สำนักงานเขตพื้นที่การศึกษาประถมศึกษาสกลนคร เขต ๒  
อำเภอสว่างแดนดิน จังหวัดสกลนคร