

คู่มือ การปฏิบัติงาน

ประจำปี 2567



นางสาวประภัสสร สูงภาค
นักทรัพยากรบุคคลปฏิบัติการ

กลุ่มงานบริหารบุคคล
สำนักงานเขตพื้นที่การศึกษาประถมศึกษาสกลนคร เขต 2



คำนำ

คู่มือและแนวปฏิบัติในเรื่องการจัดทำข้อมูลอัตราค่าเล่าเรียนค่าธรรมเนียมในสถานศึกษาจัดทำขึ้นเพื่อใช้เป็นคู่มือ และเป็นแนวทางในการจัดทำข้อมูลความต้องการอัตราค่าเล่าเรียนค่าธรรมเนียม(10 มิถุนายน) ในการวางแผน อัตราค่าเล่าเรียนค่าธรรมเนียมและบุคลากรทางการศึกษา สังกัดสำนักงานเขตพื้นที่การศึกษาประถมศึกษาสกลนคร เขต 2 เอกสารฉบับนี้ได้รวบรวมความรู้ด้านการวิเคราะห์วางแผนอัตราค่าเล่าเรียนค่าธรรมเนียมด้าน อัตราค่าเล่าเรียนค่าธรรมเนียมและบุคลากรทางการศึกษาวัตถุประสงค์ในการดำเนินการจัดทำข้อมูลปริมาณงานความต้องการ อัตราค่าเล่าเรียนค่าธรรมเนียมในการวางแผนอัตราค่าเล่าเรียนค่าธรรมเนียมในสถานศึกษาให้สอดคล้องกับความต้องการอัตราค่าเล่าเรียนค่าธรรมเนียมและบุคลากรทางการศึกษาของสถานศึกษาสูตรการคำนวณอัตราค่าเล่าเรียนค่าธรรมเนียมเนื้อหาขั้นตอน วิธีการดำเนินงานด้านอัตราค่าเล่าเรียนค่าธรรมเนียมโดยได้แสดงแผนภูมิขั้นตอนการดำเนินงานวิธีการดำเนินการ หนังสือราชการที่เกี่ยวข้องและรูปแบบการจัดเก็บข้อมูลสถานศึกษาสามารถนำไปใช้เป็นแนวปฏิบัติในการดำเนินการจัดเก็บข้อมูลและการวางแผนอัตราค่าเล่าเรียนค่าธรรมเนียมและบุคลากรทางการศึกษาในสถานศึกษา

สำนักงานเขตพื้นที่การศึกษาประถมศึกษาสกลนคร เขต 2 หวังเป็นอย่างยิ่งว่าเอกสารฉบับนี้จะเป็นประโยชน์ ในการดำเนินการจัดทำข้อมูล และในการจัดทำแผนอัตราค่าเล่าเรียนค่าธรรมเนียมและบุคลากรทางการศึกษาของสถานศึกษา สามารถดำเนินการได้อย่างถูกต้องสอดคล้องตรงกับความต้องการตลอดจนเกิดประโยชน์ต่อหน่วยงานทาง การศึกษาและเจ้าหน้าที่ผู้เกี่ยวข้องต่อไป

กลุ่มบริหารงานบุคคล

สำนักงานเขตพื้นที่การศึกษาประถมศึกษาสกลนคร เขต 2

ส่วนที่ 1 ความเป็นมา

สำนักงานคณะกรรมการการศึกษาขั้นพื้นฐาน มีภารกิจเกี่ยวกับการจัดและส่งเสริมการจัดการศึกษาขั้นพื้นฐาน สำนักงานเขตพื้นที่การศึกษาเป็นหน่วยงานหลักในการส่งเสริมและสนับสนุนการจัดการศึกษาของสถานศึกษา ในแต่ละปีการศึกษามีการเปลี่ยนแปลงฐานข้อมูลจำนวนนักเรียนจำนวนข้าราชการครูและบุคลากรทางการศึกษา จำนวนอัตรากำลังครูตามเกณฑ์ที่ ก.ค.ศ. กำหนด มีอัตรากำลังครูขาดเกณฑ์ที่ ก.ค.ศ. กำหนดสาเหตุดังกล่าว เกิดจากจำนวนประชากรวัยเรียนลดลง อีกทั้งในแต่ละปีการศึกษา สถานศึกษาจะมีนักเรียนที่จบการศึกษาไปเมื่อสิ้นปีการศึกษา และมีนักเรียนเข้าใหม่ในต้นปีการศึกษา ข้าราชการครูเกษียณอายุราชการไปใน สิ้นปีงบประมาณ และอีกปัจจัยหนึ่งที่เกี่ยวข้องกับการเปลี่ยนแปลง คือ การดำเนินการเปลี่ยนอัตรากำลัง การตัดโอนตำแหน่ง และอัตราครูไปกำหนดตำแหน่งยังสถานศึกษาแห่งใหม่ และภาพรวมอัตรากำลังครูในสถานศึกษาของสำนักงานเขตพื้นที่การศึกษาประถมศึกษาสกลนคร เขต 2 มีอัตราครูเกินเกณฑ์ในปีการศึกษาที่ผ่านมา จากปัจจัยดังกล่าว ส่งผลกระทบต่อข้อมูลอัตรากำลังครูของสถานศึกษา และสำนักงานเขตพื้นที่การศึกษาประถมศึกษาสกลนคร เขต 2

สำนักงานเขตพื้นที่การศึกษาประถมศึกษาสกลนคร เขต 2 จึงได้มีการดำเนินการจัดทำ ความต้องการอัตรากำลังครูในสถานศึกษา (ข้อมูล 10 มิถุนายน) เพื่อใช้ในการวางแผนอัตรากำลังครู สถานศึกษาสามารถดำเนินการบริหารอัตรากำลังครูของสถานศึกษา สังกัดสำนักงานเขตพื้นที่การศึกษา ประถมศึกษา สกลนคร เขต 2 ได้อย่างมีประสิทธิภาพ บนพื้นฐานข้อมูลที่ถูกต้อง ครบถ้วนสมบูรณ์ เป็นประโยชน์ต่อการบริหารอัตรากำลังครู และขอรับการสนับสนุนอัตรากำลังครูจากสำนักงานคณะกรรมการ การศึกษาขั้นพื้นฐาน และคณะกรรมการกำหนดเป้าหมายและนโยบายกำลังคนภาครัฐ (คปร.) ในการจัดสรร อัตราข้าราชการครูจากผลการเกษียณอายุราชการ ซึ่งการดำเนินการดังกล่าวจะประสบผลสำเร็จได้ ต้องได้รับความร่วมมือจากสถานศึกษาในการจัดทำข้อมูล เพื่อให้ได้ข้อมูลที่มีความถูกต้อง ครบถ้วนสมบูรณ์ ที่ใช้เป็นฐานข้อมูลในการบริหารอัตรากำลังครูของสำนักงานเขตพื้นที่การศึกษาประถมศึกษาสกลนคร เขต 2 ประกอบการดำเนินการสรรหา การย้าย การเปลี่ยนอัตรากำลังครู การพัฒนาครู และบุคลากรทางการศึกษา และการจัดทำแผนอัตรากำลังครู และบุคลากรทางการศึกษา เป็นต้น

กลุ่มบริหารงานบุคคล
สำนักงานเขตพื้นที่การศึกษาประถมศึกษาสกลนคร เขต 2

ส่วนที่ 2

การวิเคราะห์และวางแผนอัตรากำลังข้าราชการครูและบุคลากรทางการศึกษา (ในสถานศึกษา)

วัตถุประสงค์

1. เพื่อเป็นข้อมูลหลักในการปฏิบัติงานเกี่ยวกับการการงานบุคคล
2. เพื่อวางแผนกำลังคนให้สอดคล้องกับความต้องการของสถานศึกษาและหน่วยงานทางการศึกษา และเป็นไปตามเกณฑ์ ทั้งในด้านปริมาณและความต้องการครูตามกลุ่มสาระการเรียนรู้ของสถานศึกษา

ขอบเขตของงาน

งานวิเคราะห์และวางแผนอัตรากำลังข้าราชการครูและบุคลากรทางการศึกษามีขอบข่ายและภารกิจเกี่ยวกับการวิเคราะห์ภารกิจและแผนอัตรากำลังคนของข้าราชการครูและบุคลากรทางการศึกษาประสานการดำเนินการและประเมินสภาพความต้องการกำลังคนกับภารกิจของหน่วยงานการศึกษา กำหนดจำนวนอัตรากำลัง ของหน่วยงานการศึกษาตามเกณฑ์ ที่ ก.ค.ศ. กำหนด จัดทำแผนอัตรากำลังของสำนักงานเขตพื้นที่การศึกษา เสนอแผนอัตรากำลังเพื่อขอความเห็นชอบจาก คณะกรรมการศึกษาธิการจังหวัดส่งเสริมให้สถานศึกษาจัดทำแผน อัตรากำลังของสถานศึกษา นำแผนอัตรากำลังที่จัดทำแล้วสู่การปฏิบัติ ติดตามประเมินผลการใช้อัตรากำลังอย่าง คุ่มค่า เหมาะสม และเสนอเกลี้ยอัตรากำลัง การตัดโอนตำแหน่ง และอัตราเงินเดือนต่อคณะกรรมการศึกษาธิการ จังหวัด และสำนักงานคณะกรรมการการศึกษาขั้นพื้นฐาน

คำจำกัดความ

อัตรากำลังครู หมายถึง ข้าราชการครูและบุคลากรทางการศึกษาผู้มีหน้าที่เป็นครูผู้สอนในหน่วยงาน การศึกษาและผู้จัดการสถานศึกษา

สถานศึกษา หมายถึง หน่วยงานการศึกษาที่จัดการศึกษา สังกัดสำนักงานเขตพื้นที่การศึกษา/สำนักงานการงานการศึกษาพิเศษ

สำนักงานเขตพื้นที่การศึกษา หมายถึง สำนักงานเขตพื้นที่การศึกษาประถมศึกษา และสำนักงานเขตพื้นที่การศึกษามัธยมศึกษา

ขั้นตอนการปฏิบัติงาน

1. จัดทำระบบข้อมูลสารสนเทศ ข้อมูลที่ใช้ในการจัดทำแผนอัตรากำลัง ประกอบด้วย
 - 1.1. ข้อมูลจำนวนนักเรียน ชั้นเรียน ห้องเรียน ครูผู้สอน และผู้จัดการสถานศึกษา (ข้อมูล 10 มิ.ย.) ของแต่ละปีการศึกษา
 - 1.2. ข้อมูลการเกษียณอายุราชการ หรือเกษียณก่อนกำหนด และแนวโน้มการสูญเสียข้าราชการครู
 - 1.3. ข้อมูลจำนวนครูไปช่วยราชการ และครูมาช่วยราชการ
 - 1.4. ข้อมูลด้านวุฒิการศึกษา สาขาวิชาเอก และสาขาวิชาที่สอนตามกลุ่มสาระการเรียนรู้ของ ข้าราชการครู
 - 1.5. จำนวนชั่วโมงการจัดการเรียนรู้ตามหลักสูตร
 - 1.6. ความต้องการครูเพิ่มของสถานศึกษาตามกลุ่มสาระการเรียนรู้ (เท่ากับจำนวนครูที่ขาดตาม เกณฑ์ ก.ค.ศ. กำหนด)

- 1.7. ข้อมูลพนักงานราชการ และครูอัตราจ้างที่จ้างด้วยเงินงบประมาณ
2. สถานศึกษาวิเคราะห์ข้อมูลครูและบุคลากรทั้งด้านปริมาณและความสามารถตามเกณฑ์ที่ ก.ค.ศ. กำหนด โดยศึกษาแนวโน้มการเพิ่มหรือลดของจำนวนบุคลากรและประชากรวัยเรียน รวมทั้งวิเคราะห์ หลักสูตร และแผนการจัดการเรียนรู้ของสถานศึกษาประกอบการพิจารณา
3. จัดทำแผนอัตรากำลังระยะ 1 ปี 3 ปี และ/หรือ 5 ปี โดยมีรายละเอียดแสดงความต้องการทั้งในด้าน ปริมาณ และความต้องการครูตามกลุ่มสาระการเรียนรู้ของสถานศึกษา
4. เสนอคณะกรรมการสถานศึกษาขั้นพื้นฐานให้ความเห็นชอบ
5. ใช้เป็นข้อมูลในการวางแผนอัตรากำลังข้าราชการครูในสถานศึกษาของสำนักงานเขตพื้นที่การศึกษา
6. ดำเนินการปฏิบัติตามแผนอัตรากำลังโดย
 - 6.1. สถานศึกษาจัดทำอัตรากำลังตามอำนาจของสถานศึกษา เช่น ใช้งบประมาณของสถานศึกษา หรือ ประสานขอความร่วมมือกับองค์กรอื่น เพื่อขอรับการสนับสนุนงบประมาณด้านการจัดจ้างบุคลากร
 - 6.2. เสนอแผนอัตรากำลังของสถานศึกษาต่อสำนักงานเขตพื้นที่การศึกษา เพื่อพิจารณาดำเนินการ ใน ส่วนที่เกี่ยวข้องต่อไป
 - 6.3. เสนอแผนอัตรากำลังของสำนักงานเขตพื้นที่การศึกษาต่อสำนักงานคณะกรรมการการศึกษาขั้น พื้นฐาน เพื่อดำเนินการการอัตรากำลังในภาพรวมต่อไป
7. ดำเนินการตามแผนอัตรากำลังโดย
 - 7.1. ดำเนินการในส่วนที่เป็นอำนาจของสำนักงานเขตพื้นที่การศึกษา เช่น การเกลี้ยอัตรากำลัง การ จัดสรรอัตรากำลังครู การย้าย การบรรจุและแต่งตั้ง การรับโอน และการพัฒนาบุคลากร การขอ งบประมาณการ จ้างครู
 - 7.2. การเสนอความต้องการไปยังสำนักงานคณะกรรมการการศึกษาขั้นพื้นฐาน

แบบฟอร์มที่ใช้

แบบกรอกข้อมูลความต้องการ (ข้อมูล 10 มิ.ย.) ประกอบด้วย

1. แบบโรงเรียน
 - แบบโรงเรียนปกติ
 - แบบครูตาม จ.18
2. แบบ สพท.
 - ปริมาณงาน
 - รวมครู จ.18 จบ
 - ผู้เกษียณ จบ
 - รวมครู จ.18 สอน
 - ผู้เกษียณสอน
 - ทดแทนความต้องการ
 - พรก.สาขาวิชาที่สอน
 - ลูกจ้างตามวิชาที่สอน
 - สรุป สพท.
 - สรุปทดแทนเกษียณ
3. แบบ พรก.และลูกจ้าง

ให้สำนักงานเขตพื้นที่การศึกษา นำข้อมูลของสถานศึกษามาสรุปเป็นภาพรวมของเขตฯ โดยคัดลอกข้อมูล จาก แบบโรงเรียน มาวางเรียงลำดับตามรหัสข้อมูล DMC จำนวน 8 รายการ แล้วรายงาน สพฐ.ต่อไป คือ

- 1) ปริมาณงาน
- 2) รวมครู จ.18 จบ
- 3) ผู้เกษียณ จบ
- 4) รวมครู จ.18 สอน
- 5) ผู้เกษียณ สอน
- 6) ทดแทนความต้องการ
- 7) พนักงานราชการตามวิชาที่สอน
- 8) ลูกจ้างชั่วคราวตามวิชาที่สอน

ข้อควรระวังคือ จำนวนความต้องการครูตามกลุ่มสาระจะต้องเท่ากับความขาดครูตามเกณฑ์ ก.ค.ศ.

เอกสาร/หลักฐานอ้างอิง

- 1) แบบโรงเรียน
- 2) แบบ สพท.
- 3) แบบ พรก.และลูกจ้าง

สูตรการคำนวณอัตรากำลังข้าราชการครูตามเกณฑ์ ก.ค.ศ.
(ตามหนังสือสำนักงาน ก.ค.ศ. ที่ ศธ 0206.3/ว 23 ลงวันที่ 23 ธันวาคม 2563)

การคำนวณอัตรากำลังสายงานบริหาร

อัตรากำลังสายงานบริหารสถานศึกษา

จำนวนนักเรียน	อัตรากำลังสายงานบริหารสถานศึกษา		รวม
	ผอ.สถานศึกษา	รอง ผอ.สถานศึกษา	
1 – 40 คน*	-	-	-
41 – 119 คน	1 อัตรา	-	1 อัตรา
120 – 719 คน	1 อัตรา	1 อัตรา	2 อัตรา
720 – 1,079 คน	1 อัตรา	2 อัตรา	3 อัตรา
1,080 – 1,679 คน	1 อัตรา	3 อัตรา	4 อัตรา
ตั้งแต่ 1,680 คนขึ้นไป	1 อัตรา	4 อัตรา	5 อัตรา

หมายเหตุ* สถานศึกษาที่มีจำนวนนักเรียนตั้งแต่ 40 คนลงมา ไม่กำหนดอัตรากำลังสายงานบริหารสถานศึกษา ยกเว้น สถานศึกษาที่ตั้งอยู่ในพื้นที่ชายแดนภาคใต้ (จังหวัดสตูล ยะลา ปัตตานี นราธิวาส และ 4 อำเภอในจังหวัดสงขลา ได้แก่ อำเภอจะนะ เทพา นาทวี และสะบ้าย้อย และพื้นที่ในเขตชายแดนที่มีอาณาเขตติดต่อกับประเทศเพื่อนบ้าน(ตามประกาศรายชื่อสถานศึกษาในเขตพื้นที่พิเศษ สังกัด สพฐ.) โรงเรียนตามโครงการพระราชดำริ หรือโรงเรียนในโครงการโรงเรียนร่วมพัฒนา (Partnership School Project) หรือโรงเรียนคุณภาพประจำตำบล หรือโรงเรียนที่มีวัตถุประสงค์พิเศษ ให้กำหนดอัตรากำลังสายงานบริหารสถานศึกษา ตำแหน่งผู้อำนวยการสถานศึกษา จำนวน 1 อัตรา

การคำนวณอัตรากำลังสายงานการสอน

โรงเรียนที่มีนักเรียนตั้งแต่ 119 คนลงมา

แบบที่ 1 โรงเรียนประถมศึกษาที่มีนักเรียนตั้งแต่ 119 คนลงมา และจัดการเรียนการสอน อ.1 – ป.6 หรือ
ป.1 – ป.6

จำนวนอัตรากำลัง

จำนวนนักเรียน	ครูผู้สอน
1 – 40 คน	1 – 4 อัตรา*
41 – 80 คน	6 อัตรา
81 – 119 คน	8 อัตรา

หมายเหตุ* สถานศึกษาที่มีนักเรียน 1 – 40 คน ให้สำนักงานเขตพื้นที่การศึกษาพิจารณาวางแผนและกำหนดอัตรากำลังสายงานการสอน เสนอคณะกรรมการศึกษาธิการจังหวัดพิจารณาโดยคำนึงถึงภาระงาน บริบทของสถานศึกษา ผลสัมฤทธิ์ทางการเรียน คุณภาพของผู้เรียน และแผนการจัดการโรงเรียนขนาดเล็กของจังหวัด และอัตรากำลังของสถานศึกษานั้นต้องไม่เกินเกณฑ์ที่ ก.ค.ศ.กำหนด

แบบที่ 2 โรงเรียนประถมศึกษาขยายโอกาส ที่มีนักเรียนตั้งแต่ 119 คนลงมา และจัดการเรียนการสอน
อ.1 – ม.3/ม.6 หรือ ป.1 – ม.3/ม.6

อัตราส่วน (มัธยมต้น)	นักเรียน : ห้อง	= 35 : 1
	ชั่วโมงเรียน : สัปดาห์	= 30 : 1
อัตราส่วน (มัธยมปลาย)	นักเรียน : ห้อง	= 35 : 1
	ชั่วโมงเรียน : สัปดาห์	= 35 : 1
เวลาการปฏิบัติงานของครูหนึ่งคน	ชั่วโมงเรียน : สัปดาห์	= 20 : 1

จำนวนอัตรากำลังครูผู้สอนระดับปฐมวัยและหรือระดับประถมศึกษา

จำนวนนักเรียน	ครูผู้สอน
1 – 40 คน	1 – 4 อัตรา*
41 – 80 คน	6 อัตรา
81 – 119 คน	8 อัตรา

จำนวนอัตรากำลังครูผู้สอนระดับมัธยมศึกษา

$$\text{ครูผู้สอนระดับมัธยมศึกษา} = \frac{(\text{ห้องเรียน ม.ต้น} \times \text{ชั่วโมงเรียนต่อสัปดาห์})}{\text{ชั่วโมงปฏิบัติงานของครู 1 คนต่อสัปดาห์}} + \frac{(\text{ห้องเรียน ม.ปลาย} \times \text{ชั่วโมงเรียนต่อสัปดาห์})}{\text{ชั่วโมงปฏิบัติงานของครู 1 คนต่อสัปดาห์}}$$

$\text{ครูผู้สอนระดับมัธยมศึกษา} = \frac{\text{ห้องเรียน ม.ต้น} \times 30}{20} + \frac{\text{ห้องเรียน ม.ปลาย} \times 35}{20}$
--

จำนวนอัตรากำลังครูผู้สอนรวม

$\text{ครูผู้สอนระดับมัธยมศึกษา} = \text{จำนวนครูผู้สอนระดับปฐมวัยและหรือประถมศึกษา} + \text{จำนวนครูผู้สอนระดับมัธยมศึกษา}$
--

- เงื่อนไข – การคิดจำนวนห้องเรียนโดยใช้ “จำนวนนักเรียนต่อห้อง หาร จำนวนนักเรียนแต่ละชั้น”
หากมีเศษตั้งแต่ 10 คนขึ้นไป ให้เพิ่มอีก 1 ห้อง
- การคิดจำนวนครูให้ปัดเศษตามหลักคณิตศาสตร์ (เศษตั้งแต่ 0.5 ขึ้นไป ให้คิดเป็น 1 อัตรา, ไม่ถึง 0.5 ให้คิดเป็น 0 อัตรา)

หมายเหตุ* สถานศึกษาที่มีนักเรียนระดับปฐมวัยและหรือประถมศึกษาจำนวน 1 - 40 คน ให้สำนักงานเขตพื้นที่การศึกษาพิจารณาวางแผนและกำหนดอัตรากำลังสายงานการสอน เสนอคณะกรรมการศึกษาธิการจังหวัดพิจารณาโดยคำนึงถึงภาระงาน บริบทของสถานศึกษาผลสัมฤทธิ์ทางการเรียน คุณภาพของผู้เรียนและแผนการบริหารจัดการโรงเรียนขนาดเล็กของจังหวัดและอัตรากำลังของสถานศึกษานั้น ต้องไม่เกินเกณฑ์ที่ ก.ค.ศ. กำหนด

แบบที่ 3 โรงเรียนมัธยมศึกษา ที่มีนักเรียนตั้งแต่ 119 คนลงมา

อัตราส่วน (มัธยมต้น)	นักเรียน : ห้อง	= 35 : 1
	ชั่วโมงเรียน : สัปดาห์	= 30 : 1
อัตราส่วน (มัธยมปลาย)	นักเรียน : ห้อง	= 35 : 1
	ชั่วโมงเรียน : สัปดาห์	= 35 : 1
เวลาการปฏิบัติงานของครูหนึ่งคน	ชั่วโมงเรียน : สัปดาห์	= 20 : 1

จำนวนอัตรากำลังครูผู้สอนระดับมัธยมศึกษา

$$\text{ครูผู้สอนระดับมัธยมศึกษา} = \frac{(\text{ห้องเรียน ม.ต้น} \times \text{ชั่วโมงเรียนต่อสัปดาห์})}{\text{ชั่วโมงปฏิบัติงานของครู 1 คนต่อสัปดาห์}} + \frac{(\text{ห้องเรียน ม.ปลาย} \times \text{ชั่วโมงเรียนต่อสัปดาห์})}{\text{ชั่วโมงปฏิบัติงานของครู 1 คนต่อสัปดาห์}}$$

$$\text{ครูผู้สอนระดับมัธยมศึกษารวม} = \frac{\text{ห้องเรียน ม.ต้น} \times 30}{20} + \frac{\text{ห้องเรียน ม.ปลาย} \times 35}{20}$$

- เงื่อนไข** – การคิดจำนวนห้องเรียนโดยใช้ “จำนวนนักเรียนต่อห้อง หากร จำนวนนักเรียนแต่ละชั้น”
หากมีเศษตั้งแต่ 10 คนขึ้นไป ให้เพิ่มอีก 1 ห้อง
- การคิดจำนวนครูให้ปัดเศษตามหลักคณิตศาสตร์ (เศษตั้งแต่ 0.5 ขึ้นไป ให้คิดเป็น 1 อัตรา, ไม่ถึง 0.5 ให้คิดเป็น 0 อัตรา)

โรงเรียนที่มีนักเรียนตั้งแต่ 120 คนขึ้นไป

แบบที่ 4 โรงเรียนประถมศึกษา ขยายโอกาส และมัธยมศึกษา ที่มีนักเรียนตั้งแต่ 120 คนขึ้นไป

อัตราส่วน (อนุบาล)	นักเรียน : ห้อง	= 30 : 1
	ชั่วโมงเรียน : สัปดาห์	= 20 : 1
อัตราส่วน (ประถม)	นักเรียน : ห้อง	= 30 : 1
	ชั่วโมงเรียน : สัปดาห์	= 25 : 1
อัตราส่วน (มัธยมต้น)	นักเรียน : ห้อง	= 35 : 1
	ชั่วโมงเรียน : สัปดาห์	= 30 : 1
อัตราส่วน (มัธยมปลาย)	นักเรียน : ห้อง	= 35 : 1
	ชั่วโมงเรียน : สัปดาห์	= 35 : 1
เวลาการปฏิบัติงานของครูหนึ่งคน		ชั่วโมงเรียน : สัปดาห์ = 20 : 1

จำนวนอัตรากำลังสายงานการสอน

$$\text{ครูสอนรวม} = (\frac{\text{ห้องเรียนปฐมวัย} \times \text{ชม. : สป.}}{\text{ชม.ปฏิบัติงานของครู 1 คนต่อสป.}}) + (\frac{\text{ห้องเรียนประถม} \times \text{ชม. : สป.}}{\text{ชม.ปฏิบัติงานของครู 1 คนต่อสป.}}) + (\frac{\text{ห้องเรียน ม.ต้น} \times \text{ชม. : สป.}}{\text{ชม.ปฏิบัติงานของครู 1 คนต่อสป.}}) + (\frac{\text{ห้องเรียน ม.ปลาย} \times \text{ชม. : สป.}}{\text{ชม.ปฏิบัติงานของครู 1 คนต่อสป.}})$$

$$\text{ครูผู้สอนรวม} = \frac{\text{ห้องเรียน ปฐมวัย} \times 30}{20} + \frac{\text{ห้องเรียน ประถม} \times 30}{20} + \frac{\text{ห้องเรียน ม.ต้น} \times 30}{20} + \frac{\text{ห้องเรียน ม.ปลาย} \times 35}{20}$$

- เงื่อนไข** – การคิดจำนวนห้องเรียนโดยใช้ “จำนวนนักเรียนต่อห้อง หากร จำนวนนักเรียนแต่ละชั้น”
หากมีเศษตั้งแต่ 10 คนขึ้นไป ให้เพิ่มอีก 1 ห้อง
- การคิดจำนวนครูให้ปัดเศษตามหลักคณิตศาสตร์ (เศษตั้งแต่ 0.5 ขึ้นไป ให้คิดเป็น 1 อัตรา, ไม่ถึง 0.5 ให้คิดเป็น 0 อัตรา)

แผนภูมิแสดงขั้นตอนการปฏิบัติงาน

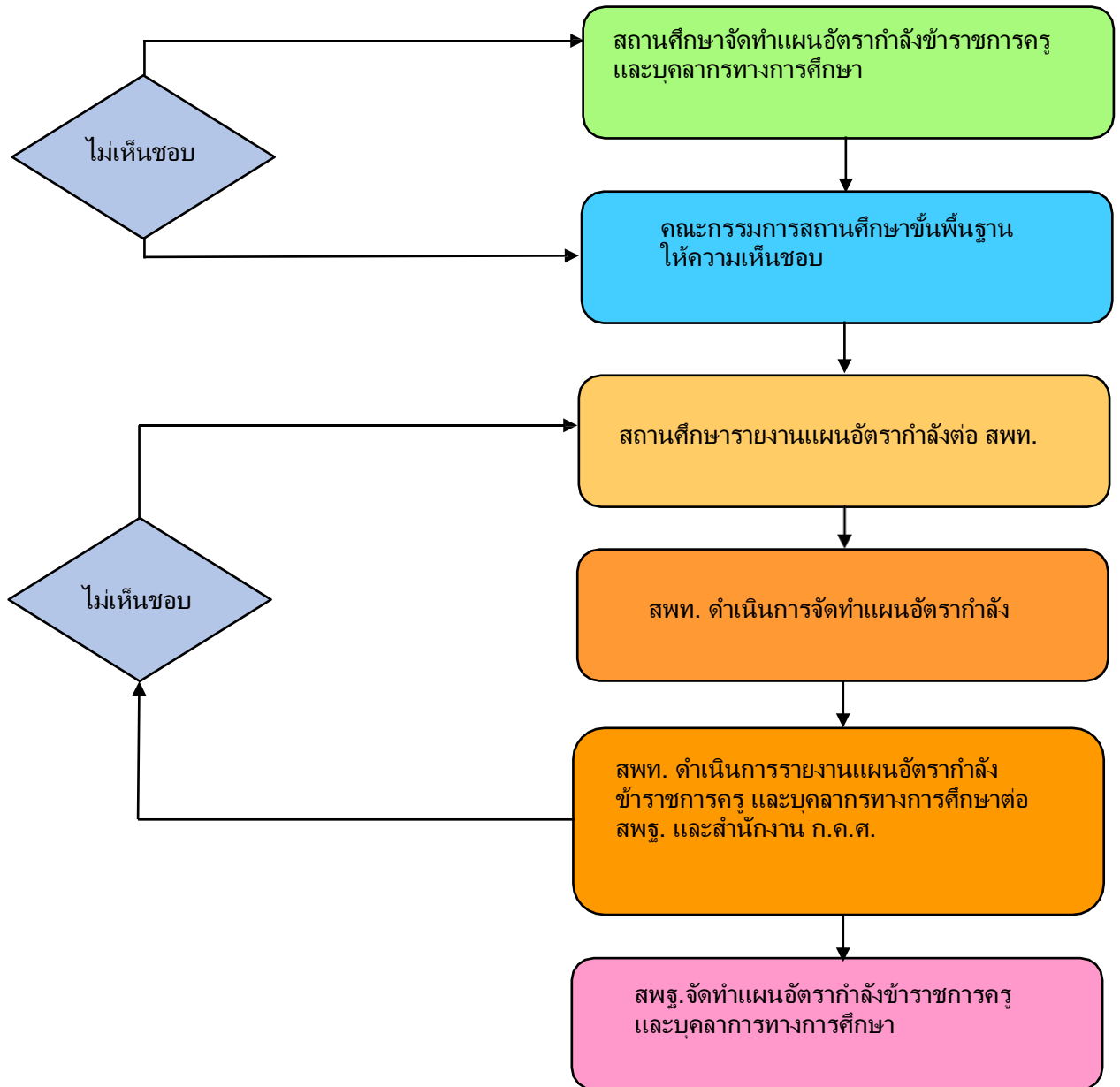

ภาคผนวก

คำชี้แจงการจัดทำข้อมูลสถานศึกษา ข้อมูล ณ วันที่ 25 มิถุนายน 2564

สถานศึกษา ดำเนินการดังนี้

1. สำนักงานเขตพื้นที่การศึกษา ส่งไฟล์แบบฟอร์ม เฉพาะ “แบบโรงเรียน 25 มิ.ย. 64” ให้กับ สถานศึกษาในสังกัด
2. สถานศึกษา เปลี่ยนชื่อไฟล์ “แบบโรงเรียน 25 มิ.ย. 64” เป็นชื่อ “รหัส DMC ตามด้วยชื่อโรงเรียน” ตัวอย่างเช่น โรงเรียนอนุบาลลาดยาว เปลี่ยนชื่อไฟล์เป็น “60020080 อนุบาล ลาดยาว” ดังภาพ

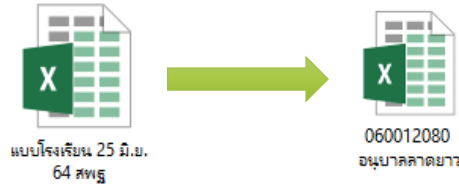

3. สถานศึกษา กรอกข้อมูลแบบโรงเรียนที่เปลี่ยนชื่อแล้ว จำนวน 2 ชีท คือ ชีท รร.ปกติ และ ชีท ครูตาม จ.18
4. โรงเรียนคิดเกณฑ์พิเศษ มีจำนวน 51 โรงเรียน ตามชีท แบบโรงเรียนพิเศษ ให้กรอกข้อมูล ตามชีท แบบโรงเรียนพิเศษนั้น ๆ เช่น แบบเรียนร่วม, แบบ ม.พิเศษ, แบบ สศศ. แล้วคัดลอก ข้อมูล จำนวนนักเรียนรวม จำนวนครูรวม จำนวนครูตามเกณฑ์ ก.ค.ศ. ไปวางในชีท แบบโรงเรียนปกติ โดยการวางแบบพิเศษ > วางค่า (หรือกรอกข้อมูลให้ถูกต้องตามความเป็นจริง)
5. สถานศึกษา ปริ้นท์ แบบรายงานข้อมูลนักเรียนและแบบแสดงจำนวนครู ตาม จ.18 โดยผู้บริหารสถานศึกษาลงนามรับรองข้อมูล ไปยังสำนักงานเขตพื้นที่การศึกษา พร้อมกับ ไฟล์ข้อมูล Excel

สำนักงานเขตพื้นที่การศึกษา ดำเนินการดังนี้

1. เปลี่ยนชื่อไฟล์ “แบบ สพท. 25 มิ.ย. 64” เป็นชื่อสำนักงานเขต ตัวอย่างเช่น “สพป.นครสวรรค์ เขต 2” ดังภาพ



2. นำข้อมูลของสถานศึกษามาสรุปเป็นภาพรวมของเขตฯ โดย คัดลอกข้อมูลจาก แบบโรงเรียน มาวางเรียงลำดับตามรหัสข้อมูล DMC จำนวน 8 รายการ คือ
 - 2.1) ปริมาณงาน
 - 2.2) รวมครู จ.18 จบ
 - 2.3) ผู้เกษียณ ปี 2564 จบ
 - 2.4) รวมครู จ.18 สอน

- 2.5) ผู้เขียน ปี 2564 สอน
- 2.6) ทดแทนความต้องการ
- 2.7) พนักงานราชการตามวิชาที่สอน
- 2.8) ลูกจ้างชั่วคราวตามวิชาที่สอน

3. พิมพ์ แบบฟอร์มทุกซีท โดย **ผู้อำนวยการกลุ่มบริหารงานบุคคล** ลงนามรับรองข้อมูล พร้อมทั้งจัดทำหนังสือนำเสนอ
4. ส่งไฟล์ Excel แบบฟอร์มเก็บข้อมูลอัตรากำลังในสถานศึกษา (แบบ สพท.) รวมทั้งแบบสำรวจอัตรากำลังข้าราชการครูและบุคลากรทางการศึกษาในสำนักงานเขตพื้นที่การศึกษา และแบบฟอร์มเก็บข้อมูลพนักงานราชการ ลูกจ้างประจำ และผู้ปฏิบัติงานให้ราชการ ไปยัง สพฐ. ทาง Email : **Plankru2012@hotmail.com** แล้วส่งเอกสารตามข้อ 3.) ไปยัง สพฐ. โดยด่วน

แบบรายงานข้อมูลนักเรียน ณ วันที่ 25 มิถุนายน 2564

ส่วนที่ 1 ข้อมูลพื้นฐานของสถานศึกษา

1 รหัสโรงเรียน 8 หลัก (DMC)	<input type="text"/>	
2 ชื่อสถานศึกษา	<input type="text"/>	(กรอกชื่อโรงเรียน.....) <input type="text"/> ให้กรอกข้อมูลในช่องสีเหลือง
3 ตั้งอยู่ที่ ตำบล	<input type="text"/>	(กรอกชื่อตำบล) <input type="text"/> ให้คลิกเลือกข้อมูลในช่องสีเขียว
อำเภอ	<input type="text"/>	(กรอกชื่ออำเภอ)
จังหวัด	<input type="text"/>	(กรอกชื่อจังหวัด)
4 สังกัด สพท.	<input type="text"/>	(คลิกเลือก สพท. ต้นสังกัด)
5 ประเภทสถานศึกษา	<input type="text"/>	(คลิกเลือกประเภทสถานศึกษาดำเนินการจัดตั้งของกระทรวงศึกษาธิการ)
6 จำนวนนักเรียนรวม	<input type="text"/> 0 คน	(ไม่ต้องกรอกข้อมูล - ใช้สูตรคำนวณแล้ว)
7 ระยะทางจากสถานศึกษาถึง สพท.	<input type="text"/> กิโลเมตร	(กรอกข้อมูลระยะทางเป็นตัวเลข)
8 องค์กรปกครอง	<input type="text"/>	(คลิกเลือกองค์กรปกครองในพื้นที่ของสถานศึกษา)
9 ลักษณะสถานศึกษา	<input type="text"/>	(คลิกเลือกลักษณะพื้นที่/พื้นที่พิเศษของสถานศึกษา)

ส่วนที่ 2 ข้อมูลปริมาณงาน

ระดับ	ชั้น	จำนวนนักเรียน	จำนวนห้อง
อนุบาล	อนุบาล 1	<input type="text"/>	0
	อนุบาล 2	<input type="text"/>	0
	อนุบาล 3	<input type="text"/>	0
รวมอนุบาล		0	0
ประถมศึกษา	ป.1	<input type="text"/>	0
	ป.2	<input type="text"/>	0
	ป.3	<input type="text"/>	0
	ป.4	<input type="text"/>	0
	ป.5	<input type="text"/>	0
	ป.6	<input type="text"/>	0
รวมประถมศึกษา		0	0
มัธยมศึกษาตอนต้น	ม.1	<input type="text"/>	0
	ม.2	<input type="text"/>	0
	ม.3	<input type="text"/>	0
มัธยมศึกษาตอนปลาย	ม.4	<input type="text"/>	0
	ม.5	<input type="text"/>	0
	ม.6	<input type="text"/>	0
รวมมัธยมศึกษา		0	0
รวมทั้งหมด		0	0

ส่วนที่ 3 ข้อมูลอัตราค่าจ้าง

จำนวนตำแหน่ง	ผอ.ร.ร.	รอง ผอ.ร.ร.	ครู	รวม
ตาม จ.18	<input type="text"/>	<input type="text"/>	<input type="text"/>	0
ตามเกณฑ์ ก.ค.ศ.	0	0	0	0
ขาด/เกินจากเกณฑ์ฯ	0	0	0	0
ขาด/เกินฯ ร้อยละ	0.0	0.0	0.0	0.0
อัตราเกษียณฯ 2564	<input type="text"/>	<input type="text"/>	<input type="text"/>	0
อัตราคงเหลือหลังเกษียณฯ	0	0	0	0
ขาด/เกินจากเกณฑ์ฯ หลังเกษียณฯ	0	0	0	0
ขาด/เกินฯ หลังเกษียณฯ ร้อยละ	0.0	0.0	0.0	0.0
ไปช่วยราชการ	<input type="text"/>	<input type="text"/>	<input type="text"/>	0
มาช่วยราชการ	<input type="text"/>	<input type="text"/>	<input type="text"/>	0
พนักงานราชการ (ครูผู้สอน)	<input type="text"/>	<input type="text"/>	<input type="text"/>	0
ลูกจ้าง (ครูผู้สอน)	<input type="text"/>	<input type="text"/>	<input type="text"/>	0

ขอรับรองว่าข้อมูลถูกต้อง

.....

(.....)

ตำแหน่ง ผอ.ร.ร.....

ชื่อ-สกุล ผู้รายงานข้อมูล โทรศัพท์.....

ตำแหน่ง E-mail

คำชี้แจง

- กรอกข้อมูลเฉพาะในช่องเซลล์สีเหลืองและสีเขียว
 - ช่องสีเหลือง กรอกข้อมูลโดยการพิมพ์ด้วยคีย์บอร์ด
 - ช่องสีเขียว กรอกข้อมูลโดยคลิกเลือกรายการที่กำหนด/พิมพ์ข้อมูลตามตัวเลือกที่กำหนด
 - ช่องสีขาว/สีเทา ไม่ต้องกรอกข้อมูล/ห้ามลบหรือแก้ไขข้อมูลในช่องนี้
- ให้กรอกข้อมูลพื้นฐาน (ส่วนที่ 1) และข้อมูลปริมาณงาน (ส่วนที่ 2) โดยใช้ข้อมูล ณ วันที่ 25 มิถุนายน 2564 (ข้อมูลนักเรียนที่รายงานผ่านระบบข้อมูลนักเรียนรายบุคคล Data Management Center : DMC ของ ส.พ.ม.สพฐ.)
- จำนวนตำแหน่งตาม จ.18 หมายถึง จำนวนตำแหน่งที่มีผู้ครองและตำแหน่งว่างที่มีอัตราเงินเดือน
- จำนวนตำแหน่งตามเกณฑ์ ก.ค.ศ. ให้คำนวณจำนวนครูตามเกณฑ์ที่ ก.ค.ศ.กำหนด (ใช้สูตรคำนวณให้แล้ว)
- จำนวนตำแหน่ง -ขาด,เกิน จากเกณฑ์ คำนวณจาก จำนวนตาม จ.18 ลบด้วยจำนวนตามเกณฑ์ ก.ค.ศ. (ใช้สูตรคำนวณให้แล้ว)
- จำนวนตำแหน่ง -ขาด,เกิน จากเกณฑ์ ร้อยละ คำนวณจาก จำนวนขาด/เกิน หารด้วยเกณฑ์ ก.ค.ศ. คูณด้วย 100 (ใช้สูตรคำนวณให้แล้ว)
- อัตราเกษียณฯ 2564 ให้กรอกจำนวนตำแหน่งเกษียณฯ เมื่อสิ้นปีงบประมาณ 2564
- ไปช่วยราชการ คือ จำนวนข้าราชการครูตาม จ. 18 ที่ไปช่วยราชการที่อื่น ทั้งภายในเขตพื้นที่การศึกษา และต่างเขตพื้นที่การศึกษา
- มาช่วยราชการ คือ จำนวนข้าราชการครูที่มาช่วยราชการจากที่อื่น ทั้งภายในเขตพื้นที่การศึกษาและต่างเขตพื้นที่การศึกษา ซึ่งไม่อยู่ตาม จ.18
- กรณีโรงเรียนสาขา ให้คำนวณอัตราค่าจ้างสายงานการสอนแยกออกจากโรงเรียนหลัก แล้วจึงนำมารวมกันเป็นอัตราค่าจ้างสายงานการสอนของโรงเรียนหลัก
- พนักงานราชการ (ครูผู้สอน) และลูกจ้าง (ครูผู้สอน) ให้กรอกจำนวนพนักงานราชการและลูกจ้างชั่วคราว เฉพาะที่ทำหน้าที่สอน
- กรณีโรงเรียนที่มีนักเรียนน้อยกว่า 120 คน และมีนักเรียนระดับปฐมวัยและหรือประถมศึกษาอยู่ระหว่าง 1 - 40 คน ให้ สพท. นำเสนอ กคจ. เพื่อพิจารณากำหนดจำนวนครูตามเกณฑ์อัตราค่าจ้างครู (ระหว่าง 1 - 4 อัตรา)

ให้นำข้อมูลมาจากแบบเก็บข้อมูลพนักงานราชการและลูกจ้าง ชีพ "แบบฟอร์ม" คอลัมน์ E (พนักงานราชการ ตำแหน่งครูผู้สอน) และ คอลัมน์ F (ลูกจ้างชั่วคราว (ครูผู้สอน))



ที่ ศธ ๐๒๐๖.๖/ว๕๓

สำนักงาน ก.ค.ศ.

สำนักงานปลัดกระทรวงศึกษาธิการ

กทม. ๑๐๓๐๐

๕๓ ธันวาคม ๒๕๖๓

เรื่อง เกณฑ์อัตรากำลังข้าราชการครูและบุคลากรทางการศึกษาในสถานศึกษา สังกัดสำนักงานคณะกรรมการการศึกษาขั้นพื้นฐาน

เรียน ปลัดกระทรวงศึกษาธิการ เลขาธิการคณะกรรมการการศึกษาขั้นพื้นฐาน ศึกษาธิการจังหวัด และผู้อำนวยการสำนักงานเขตพื้นที่การศึกษา

- อ้างถึง ๑. หนังสือสำนักงาน ก.ค. ที่ ศธ ๑๓๐๕/๔๖๖ ลงวันที่ ๑๑ มิถุนายน ๒๕๕๕
๒. หนังสือสำนักงาน ก.ค. ที่ ศธ ๑๓๐๕/๔๖๗ ลงวันที่ ๑๑ มิถุนายน ๒๕๕๕
๓. หนังสือสำนักงาน ก.ค. ที่ ศธ ๑๓๐๕/๘๒๒ ลงวันที่ ๓๐ สิงหาคม ๒๕๕๕
๔. หนังสือสำนักงาน ก.ค. ที่ ศธ ๑๓๐๕/๘๒๓ ลงวันที่ ๓๐ สิงหาคม ๒๕๕๕

สิ่งที่ส่งมาด้วย เกณฑ์อัตรากำลังข้าราชการครูและบุคลากรทางการศึกษาในสถานศึกษา สังกัดสำนักงานคณะกรรมการการศึกษาขั้นพื้นฐาน

ตามหนังสือที่อ้างถึง ๑-๔ สำนักงาน ก.ค. ได้แจ้งเกณฑ์อัตรากำลังข้าราชการครูในสถานศึกษา สังกัดสำนักงานคณะกรรมการการประถมศึกษาแห่งชาติ และเกณฑ์อัตรากำลังข้าราชการครูในสถานศึกษา สังกัดกรมสามัญศึกษา ให้ทราบและถือปฏิบัติ นั้น

ก.ค.ศ. พิจารณาแล้ว มีมติดังนี้

๑. ให้ยกเลิกเกณฑ์อัตรากำลังข้าราชการครูในสถานศึกษา สังกัดสำนักงานคณะกรรมการการประถมศึกษาแห่งชาติ และเกณฑ์อัตรากำลังข้าราชการครูในสถานศึกษา สังกัดกรมสามัญศึกษา ตามหนังสือที่อ้างถึง ๑-๔

๒. กำหนดเกณฑ์อัตรากำลังข้าราชการครูและบุคลากรทางการศึกษาในสถานศึกษา สังกัดสำนักงานคณะกรรมการการศึกษาขั้นพื้นฐาน ตามสิ่งที่ส่งมาด้วย โดยให้ใช้บังคับตั้งแต่บัดนี้เป็นต้นไป

จึงเรียนมาเพื่อโปรดทราบและถือปฏิบัติ

ขอแสดงความนับถือ

(รองศาสตราจารย์ประวิต เอราวรรณ์)

ศึกษาธิการภาค สำนักงานศึกษาธิการภาค 2 รัชมารดาวิทยาเขต

ภารกิจนโยบายและระบบบริหารงานบุคคล เลขาธิการ ก.ค.ศ.

โทร. ๐ ๒๒๘๑ ๔๔๑๐ , ๐ ๒๒๘๐ ๑๑๐๔-๕ ต่อ ๑๗๔

โทรสาร ๐ ๒๒๘๐ ๑๐๙๓

เกณฑ์อัตรากำลังข้าราชการครูและบุคลากรทางการศึกษาในสถานศึกษา
สังกัดสำนักงานคณะกรรมการการศึกษาขั้นพื้นฐาน

(ส่งพร้อมหนังสือสำนักงาน ก.ค.ศ. ที่ ศธ ๐๒๐๖.๖/ว/๕๓๓ ลงวันที่ ๒๓ ธันวาคม ๒๕๖๓)

เพื่อให้สถานศึกษามีอัตรากำลังข้าราชการครูและบุคลากรทางการศึกษาที่เหมาะสม สามารถจัดการเรียนรู้ได้อย่างมีคุณภาพ ลดความเหลื่อมล้ำทางการศึกษา คืบคลานสู่ห้องเรียน เป็นการเพิ่มโอกาสการเข้าถึงทรัพยากรทางการศึกษาและเพิ่มประสิทธิภาพการบริหารงบประมาณ

อาศัยอำนาจตามความในมาตรา ๑๙ (๒) และ (๔) แห่งพระราชบัญญัติระเบียบข้าราชการครูและบุคลากรทางการศึกษา พ.ศ. ๒๕๔๗ ก.ค.ศ. จึงกำหนดเกณฑ์อัตรากำลังข้าราชการครูและบุคลากรทางการศึกษาในสถานศึกษา สังกัดสำนักงานคณะกรรมการการศึกษาขั้นพื้นฐาน ดังนี้

๑. เกณฑ์อัตรากำลังนี้ใช้สำหรับสถานศึกษา สังกัดสำนักงานคณะกรรมการการศึกษาขั้นพื้นฐาน ยกเว้น สถานศึกษาสังกัดสำนักบริหารงานการศึกษาพิเศษ และโรงเรียนวิทยาศาสตร์จุฬาราชวิทยาลัย โดยให้สถานศึกษามีอัตรากำลังตามสายงาน ได้แก่ สายงานบริหารสถานศึกษา สายงานการสอน และสายงานสนับสนุนการศึกษา ซึ่งกำหนดเป็น ๒ กรณี ดังนี้

๑.๑ สถานศึกษาที่มีจำนวนนักเรียนตั้งแต่ ๑๑๙ คนลงมา

๑.๒ สถานศึกษาที่มีจำนวนนักเรียนตั้งแต่ ๑๒๐ คนขึ้นไป

๒. กลุ่มสถานศึกษา หมายถึง สถานศึกษาในสังกัดสำนักงานคณะกรรมการการศึกษาขั้นพื้นฐาน ที่มีการจัดการเรียนการสอนแบบรวมสถานศึกษาตั้งแต่ ๒ แห่งขึ้นไป ตามประกาศของสำนักงานคณะกรรมการการศึกษาขั้นพื้นฐาน หรือคณะกรรมการศึกษาธิการจังหวัด

๓. ชั่วโมงการปฏิบัติงานของครู จำแนกเป็น

๓.๑ ชั่วโมงสอนตามตารางสอน ระดับปฐมวัย ไม่ต่ำกว่า ๖ ชั่วโมง/สัปดาห์ ระดับประถมศึกษา และระดับมัธยมศึกษา ไม่ต่ำกว่า ๑๒ ชั่วโมง/สัปดาห์

๓.๒ งานสนับสนุนการจัดการเรียนรู้ และงานตอบสนองนโยบายและจุดเน้นของรัฐบาล กระทรวงศึกษาธิการ และส่วนราชการต้นสังกัด ไม่ต่ำกว่า ๘ ชั่วโมง/สัปดาห์

ทั้งนี้ การคำนวณอัตรากำลังตามเกณฑ์อัตรากำลังนี้ กำหนดชั่วโมงการปฏิบัติงานของครู เท่ากับ ๒๐ ชั่วโมง/สัปดาห์

๔. การกำหนดสาขาวิชาเอกในสถานศึกษา ให้เป็นไปตามมาตรฐานวิชาเอก

๕. จำนวนนักเรียนต่อห้องเรียน พิจารณาตามระดับการศึกษาที่เปิดสอน ดังนี้

๕.๑ ระดับปฐมวัย (ชั้นอนุบาล ๑-๓) กำหนด ๓๐ คน ต่อห้อง

๕.๒ ระดับประถมศึกษา (ชั้นประถมศึกษาปีที่ ๑-๖) กำหนด ๓๐ คน ต่อห้อง

๕.๓ ระดับมัธยมศึกษาตอนต้น (ชั้นมัธยมศึกษาปีที่ ๑-๓) กำหนด ๓๕ คน ต่อห้อง

๕.๔ ระดับมัธยมศึกษาตอนปลาย (ชั้นมัธยมศึกษาปีที่ ๔-๖) กำหนด ๓๕ คน ต่อห้อง

การคิดจำนวนห้องเรียน กรณีจำนวนนักเรียนแต่ละชั้นเรียน มีเศษตั้งแต่ ๑๐ คนขึ้นไป ให้คิดเพิ่มอีก ๑ ห้อง เช่น ชั้นอนุบาล ๑ มีนักเรียน ๓๘ คน (มีเศษ ๘ คน) จะคิดเป็น ๑ ห้อง และชั้นอนุบาล ๒ มีนักเรียน ๔๕ คน (มีเศษ ๑๕ คน) จะคิดเป็น ๒ ห้อง รวมจำนวนห้องที่จะนำไปคำนวณอัตรากำลังระดับปฐมวัย จำนวน ๓ ห้อง



๖. กำหนดเวลาเรียนต่อสัปดาห์ ตามหลักสูตรการศึกษาปฐมวัย และหลักสูตรแกนกลาง การศึกษาขั้นพื้นฐาน สำหรับการคำนวณอัตรากำลังตามเกณฑ์อัตรากำลัง ดังนี้

ระดับการศึกษา	ชั่วโมงเรียนตามหลักสูตรต่อปี	ชั่วโมงเรียนตามหลักสูตร ต่อสัปดาห์
ปฐมวัย	ไม่น้อยกว่า ๘๐๐ ชั่วโมง	๒๐ ชั่วโมง
ประถมศึกษา	ไม่น้อยกว่า ๑,๐๐๐ ชั่วโมง	๒๕ ชั่วโมง
มัธยมศึกษาตอนต้น	ไม่น้อยกว่า ๑,๒๐๐ ชั่วโมง	๓๐ ชั่วโมง
มัธยมศึกษาตอนปลาย	ไม่น้อยกว่า ๑,๔๐๐ ชั่วโมง	๓๕ ชั่วโมง

การคำนวณอัตรากำลัง

๗. การคำนวณอัตรากำลัง ให้คำนวณตามสายงานดังนี้

๗.๑ สายงานบริหารสถานศึกษา

๗.๑.๑ สถานศึกษาที่มีจำนวนนักเรียนตั้งแต่ ๔๐ คนลงมา ไม่กำหนดอัตรากำลัง สายงานบริหารสถานศึกษา

ยกเว้น สถานศึกษาที่ตั้งอยู่ในพื้นที่จังหวัดชายแดนภาคใต้ (จังหวัดสตูล ยะลา ปัตตานี นราธิวาส และ ๔ อำเภอในจังหวัดสงขลา ได้แก่ อำเภอจะนะ เทพา นาทวี และสะบ้าย้อย) และในพื้นที่พิเศษ เสี่ยงภัย ทุรกันดาร ชนกลุ่มน้อย เกาะ ภูเขา และพื้นที่ในเขตชายแดนที่มีอาณาเขตติดต่อกับประเทศเพื่อนบ้าน (ตามประกาศรายชื่อสถานศึกษาในเขตพื้นที่พิเศษ สังกัดสำนักงานคณะกรรมการการศึกษาขั้นพื้นฐาน) โรงเรียนตามโครงการพระราชดำริ หรือโรงเรียนในโครงการโรงเรียนร่วมพัฒนา (Partnership School Project) หรือโรงเรียนคุณภาพประจำตำบล หรือโรงเรียนที่มีวัตถุประสงค์พิเศษ ให้กำหนดอัตรากำลังสายงานบริหาร สถานศึกษา ตำแหน่งผู้อำนวยการสถานศึกษา จำนวน ๑ อัตรา

๗.๑.๒ สถานศึกษาที่มีจำนวนนักเรียนตั้งแต่ ๔๑ คนขึ้นไป (ทุกพื้นที่) ให้กำหนด อัตรากำลังสายงานบริหารสถานศึกษา ดังนี้

จำนวนนักเรียน	อัตรากำลังสายงานบริหารสถานศึกษา		รวม
	ผู้อำนวยการสถานศึกษา	รองผู้อำนวยการสถานศึกษา	
๔๑-๑๑๙ คน	๑ อัตรา	-	๑ อัตรา
๑๒๐-๓๑๙ คน	๑ อัตรา	๑ อัตรา	๒ อัตรา
๓๒๐-๑,๐๗๙ คน	๑ อัตรา	๒ อัตรา	๓ อัตรา
๑,๐๘๐-๑,๖๗๙ คน	๑ อัตรา	๓ อัตรา	๔ อัตรา
ตั้งแต่ ๑,๖๘๐ คนขึ้นไป	๑ อัตรา	๔ อัตรา	๕ อัตรา

โดยกำหนดให้ตำแหน่งผู้อำนวยการสถานศึกษา ปฏิบัติการสอนไม่ต่ำกว่า ๕ ชั่วโมง/สัปดาห์ และตำแหน่งรองผู้อำนวยการสถานศึกษา ปฏิบัติการสอนไม่ต่ำกว่า ๑๐ ชั่วโมง/สัปดาห์

ทั้งนี้ กลุ่มสถานศึกษา ถือเป็นเพียงหนึ่งสถานศึกษา และกลุ่มสถานศึกษาที่มีนักเรียนตั้งแต่ ๔๑ คนขึ้นไป ให้กำหนดอัตรากำลังสายงานบริหารสถานศึกษา ตามข้อ ๗.๑.๒



๗.๒ สายงานการสอน

๗.๒.๑ สถานศึกษาที่มีจำนวนนักเรียนตั้งแต่ ๑๑๙ คนลงมา

กำหนดอัตรากำลังสายงานการสอนในสถานศึกษา ตามแต่กรณีดังนี้

(๑) สถานศึกษาที่เปิดสอนระดับปฐมวัยและหรือระดับประถมศึกษา กำหนดอัตรากำลังตามจำนวนนักเรียน ดังนี้

จำนวนนักเรียน	อัตรากำลังสายงานการสอน
๑-๕๐ คน	๑-๕ อัตรา
๕๑-๘๐ คน	๖ อัตรา
๘๑-๑๑๙ คน	๘ อัตรา

(๒) สถานศึกษาที่เปิดสอนระดับมัธยมศึกษา ให้กำหนดอัตรากำลัง โดยนำจำนวนห้องเรียนแต่ละระดับการศึกษา ชั่วโมงเรียนตามหลักสูตร และชั่วโมงการปฏิบัติงานของครู มาคำนวณตามสูตร ดังนี้

$$\text{อัตรากำลัง} = \frac{\text{จำนวนห้องเรียนแต่ละระดับการศึกษา} \times \text{ชั่วโมงเรียนตามหลักสูตรต่อสัปดาห์}}{\text{ชั่วโมงการปฏิบัติงานของครู ๑ คนต่อสัปดาห์ (๒๐ ชั่วโมง)}}$$

เมื่อกำหนดอัตรากำลังในแต่ละระดับการศึกษาแล้วให้นำมารวมกันเพื่อกำหนดเป็นอัตรากำลังสายงานการสอนของสถานศึกษานั้น ๆ

(๓) โรงเรียนขยายโอกาสทางการศึกษา ให้กำหนดอัตรากำลัง ดังนี้

(๓.๑) ระดับปฐมวัยและหรือระดับประถมศึกษาให้นำจำนวนนักเรียนระดับปฐมวัยรวมกับจำนวนนักเรียนระดับประถมศึกษา แล้วกำหนดอัตรากำลังตามตารางข้อ (๑)

(๓.๒) ระดับมัธยมศึกษาให้นำจำนวนห้องเรียนแต่ละระดับการศึกษา ชั่วโมงเรียนตามหลักสูตร และชั่วโมงการปฏิบัติงานของครู มาคำนวณตามสูตร ดังนี้

$$\text{อัตรากำลัง} = \frac{\text{จำนวนห้องเรียนแต่ละระดับการศึกษา} \times \text{ชั่วโมงเรียนตามหลักสูตรต่อสัปดาห์}}{\text{ชั่วโมงการปฏิบัติงานของครู ๑ คนต่อสัปดาห์ (๒๐ ชั่วโมง)}}$$

เมื่อกำหนดอัตรากำลังตามข้อ (๓.๑) และข้อ (๓.๒) แล้วให้นำผลการคำนวณมารวมกันเป็นอัตรากำลังสายงานการสอนของสถานศึกษานั้น ๆ

ทั้งนี้ สำหรับสถานศึกษาที่มีจำนวนนักเรียนตั้งแต่ ๑-๕๐ คน ให้สำนักงานเขตพื้นที่การศึกษา พิจารณาวางแผนและกำหนดอัตรากำลังสายงานการสอน เสนอคณะกรรมการศึกษาธิการจังหวัดพิจารณา โดยคำนึงถึงภาระงาน บริบทของสถานศึกษา ผลสัมฤทธิ์ทางการเรียน คุณภาพของผู้เรียน แผนการบริหารจัดการโรงเรียนขนาดเล็กของจังหวัด และอัตรากำลังของสถานศึกษานั้นต้องไม่เกินเกณฑ์ที่ ก.ค.ศ. กำหนด



๗.๒.๒ สถานศึกษาที่มีจำนวนนักเรียนตั้งแต่ ๑๒๐ คนขึ้นไป

กำหนดอัตรากำลังสายงานการสอนในสถานศึกษา โดยนำจำนวนห้องเรียน แต่ละระดับการศึกษา ชั่วโมงเรียนตามหลักสูตร และชั่วโมงการปฏิบัติงานของครู มาคำนวณตามสูตร ดังนี้

$$\text{อัตรากำลัง} = \frac{\text{จำนวนห้องเรียนแต่ละระดับการศึกษา} \times \text{ชั่วโมงเรียนตามหลักสูตรต่อสัปดาห์}}{\text{ชั่วโมงการปฏิบัติงานของครู ๑ คนต่อสัปดาห์ (๒๐ ชั่วโมง)}}$$

เมื่อคำนวณอัตรากำลังในแต่ละระดับการศึกษาแล้วให้นำมารวมกัน เพื่อกำหนดเป็นอัตรากำลังสายงานการสอนของสถานศึกษานั้น ๆ

การคำนวณอัตรากำลังสายงานการสอนรวมทุกระดับการศึกษา หากมีเศษตั้งแต่ ๐.๕ ขึ้นไป ให้คิดอัตราเพิ่มขึ้นอีก ๑ อัตรา

กรณีโรงเรียนสาขา (ตามที่สำนักงานคณะกรรมการการศึกษาขั้นพื้นฐานกำหนด) ให้คำนวณอัตรากำลังสายงานการสอนแยกออกจากโรงเรียนหลัก ตามเกณฑ์อัตรากำลังนี้ แล้วจึงนำมารวมกันเป็นอัตรากำลังสายงานการสอนของโรงเรียนหลัก

๗.๓ สายงานสนับสนุนการศึกษา

กำหนดอัตรากำลังสายงานสนับสนุนการศึกษาในสถานศึกษา โดยพิจารณาจากความรู้ ความสามารถ ความจำเป็น และภาระงานของสถานศึกษา ดังนี้

จำนวนนักเรียน	อัตรากำลังสายงานสนับสนุนการศึกษา	
	พนักงานราชการ/ อัตราจ้าง	บุคลากรทางการศึกษาอื่น ตามมาตรา ๓๘ ค. (๒)
๑-๓๕๙ คน	๑ อัตรา	-
๓๖๐-๗๑๙ คน	-	๑ อัตรา
๗๒๐-๑,๐๗๙ คน	-	๒ อัตรา
๑,๐๘๐-๑,๖๗๙ คน	-	๓ อัตรา
ตั้งแต่ ๑,๖๘๐ คนขึ้นไป	-	๔ อัตรา

๘. การกำหนดอัตรากำลังในสถานศึกษาปกติที่มีเด็กพิการเรียนรวม

ให้กำหนดอัตรากำลังเพิ่มจากอัตรากำลังข้าราชการครูและบุคลากรทางการศึกษาในสถานศึกษา ตามข้อ ๗ เป็นพนักงานราชการ หรืออัตราจ้างครูพี่เลี้ยงเด็กพิการ ตามความเหมาะสมกับจำนวนเด็กพิการ ประเภทของความพิการ และภาระงานของสถานศึกษานั้น

กรณีมีความจำเป็นที่จะยกระดับคุณภาพการศึกษา ซึ่งจะต้องกำหนดกรอบอัตรากำลังตั้งไป จากเกณฑ์นี้ ให้คณะกรรมการศึกษาธิการจังหวัดเสนอเหตุผลความจำเป็นและแนวทางการพัฒนาต่อสำนักงาน คณะกรรมการการศึกษาขั้นพื้นฐาน ก่อนเสนอ ก.ค.ศ. พิจารณาเป็นกรณี ๆ ไป



เกณฑ์มาตรฐานวิชาเอกที่กำหนดให้มีในสถานศึกษาระดับประถมศึกษา สังกัดสำนักงานคณะกรรมการการศึกษาขั้นพื้นฐาน

(ส่งพร้อมหนังสือสำนักงาน ก.ค.ศ. ที่ ศธ ๐๒๐๖.๖/ว/๒๓๓ ลงวันที่ ๒๓ ธันวาคม ๒๕๖๓)

จำนวนนักเรียน	จำนวนครู ตามเกณฑ์ ก.ค.ศ.	สาขาวิชาเอกของครูผู้สอน							
		๑	๒	๓	๔	๕	๖	๗	๘
๑-๔๐ คน	๑-๔	ประถมศึกษา	ปฐมวัย	ภาษาไทย	คณิตศาสตร์	ภาษาอังกฤษ			
๔๑-๘๐ คน	๖	ประถมศึกษา	ปฐมวัย	ภาษาไทย	คณิตศาสตร์	ภาษาอังกฤษ	สังคมศึกษา	วิทยาศาสตร์	
๘๑-๑๑๙ คน	๘	ประถมศึกษา	ปฐมวัย	ภาษาไทย	คณิตศาสตร์	ภาษาอังกฤษ	สังคมศึกษา	วิทยาศาสตร์	เพิ่มเติม
นักเรียนรวม ๑๒๐ ขึ้นไป									
ระดับการศึกษา	คำนวณตาม เกณฑ์ ก.ค.ศ.								
ปฐมวัย		ประถมศึกษา	ปฐมวัย	ภาษาไทย	คณิตศาสตร์	ภาษาอังกฤษ	สังคมศึกษา	วิทยาศาสตร์	เพิ่มเติม
ประถมศึกษา		ประถมศึกษา	ปฐมวัย	ภาษาไทย	คณิตศาสตร์	ภาษาอังกฤษ	สังคมศึกษา	วิทยาศาสตร์	
ขยายโอกาสทางการศึกษา		ประถมศึกษา	ปฐมวัย	ภาษาไทย	คณิตศาสตร์	ภาษาอังกฤษ	สังคมศึกษา	วิทยาศาสตร์	

หมายเหตุ ๑. หากสถานศึกษาใดไม่มีการจัดการเรียนการสอนระดับปฐมวัยให้นำสาขาวิชาเอกในลำดับที่ ๓-๘ มากำหนดเป็นสาขาวิชาเอกถัดจากสาขาวิชาเอกประถมศึกษาตามลำดับ

๒. สาขาวิชาเอกเพิ่มเติม สามารถกำหนดตามกรอบโครงสร้างเวลาเรียน ตามหลักสูตรแกนกลางฯ และหลักสูตรสถานศึกษา เช่น พลศึกษา, ศิลปะ, ดนตรี เป็นต้น

โดยจะต้องกำหนดจำนวนสาขาวิชาเอกให้เท่ากับจำนวนครูตามเกณฑ์ ก.ค.ศ. กำหนด



เกณฑ์มาตรฐานวิชาเอกที่กำหนดให้มีในสถานศึกษาระดับมัธยมศึกษา สังกัดสำนักงานคณะกรรมการการศึกษาขั้นพื้นฐาน

(ส่งพร้อมหนังสือสำนักงาน ก.ค.ศ. ที่ ศธ ๐๒๐๖.๖/ว๕๓ ลงวันที่ ๒๓ ธันวาคม ๒๕๖๓)

จำนวนครูผู้สอน ตามเกณฑ์ ก.ค.ศ. (อัตรา)	จำนวนครูผู้สอนและสาขาวิชาเอก								
	ภาษาไทย	คณิตศาสตร์	ภาษาอังกฤษ	สังคมศึกษา	ม.ต้น (วิทยาศาสตร์) ม.ปลาย (วิทย์ทั่วไป, ฟิสิกส์, เคมี, ชีววิทยา)	พลศึกษา/สุขศึกษา	ศิลปะศึกษา/ ดนตรี/ นาฏศิลป์	การงานอาชีพ/เทคโนโลยี (คอมพิวเตอร์, คหกรรม เกษตรกรรม,อุตสาหกรรม)	วิชาเอกเพิ่มเติม
๑๒	๑	๑	๑	๑	๑	๑	๑	๑	๔
๒๔	๒	๒	๒	๒	๒	๑	๑	๑	๑๑
๓๖	๓	๓	๓	๓	๓	๒	๒	๒	๑๕
๔๘	๓	๓	๓	๔	๔	๒	๒	๒	๒๕
๖๐	๔	๔	๔	๕	๕	๓	๓	๓	๒๙
๗๒	๕	๕	๕	๖	๖	๓	๓	๓	๓๖
๘๔	๖	๖	๖	๗	๗	๔	๔	๔	๔๐
๙๖	๗	๗	๗	๘	๘	๔	๔	๔	๔๗
๑๐๘	๘	๘	๘	๙	๙	๕	๕	๕	๕๑
๑๒๐	๘	๘	๘	๑๐	๑๐	๕	๕	๕	๖๑
๑๓๒	๙	๙	๙	๑๑	๑๑	๖	๖	๖	๖๗
๑๔๔	๑๐	๑๐	๑๐	๑๒	๑๒	๖	๖	๖	๗๓
๑๕๖	๑๐	๑๐	๑๐	๑๓	๑๓	๖	๖	๖	๘๐
๑๖๘	๑๑	๑๑	๑๑	๑๔	๑๔	๗	๗	๗	๘๗
๑๘๐	๑๒	๑๒	๑๒	๑๕	๑๕	๗	๗	๗	๙๓
๑๙๒	๑๓	๑๓	๑๓	๑๖	๑๖	๘	๘	๘	๑๐๐
๒๐๔	๑๓	๑๓	๑๓	๑๗	๑๗	๘	๘	๘	๑๐๗
๒๑๖	๑๔	๑๔	๑๔	๑๘	๑๘	๘	๘	๘	๑๑๓
๒๒๘	๑๕	๑๕	๑๕	๑๙	๑๙	๙	๙	๙	๑๒๐
๒๔๐	๑๕	๑๕	๑๕	๒๐	๒๐	๙	๙	๙	๑๒๗

หมายเหตุ

- วิชาเอกเพิ่มเติมให้สถานศึกษากำหนดวิชาเอกตามกรอบโครงสร้างเวลาเรียนตามหลักสูตรแกนกลางการศึกษาขั้นพื้นฐานและหลักสูตรสถานศึกษา
- การกำหนดจำนวนครูผู้สอนตามมาตรฐานวิชาเอกในสถานศึกษา ให้กำหนดจำนวนตามเกณฑ์ที่ ก.ค.ศ. กำหนด

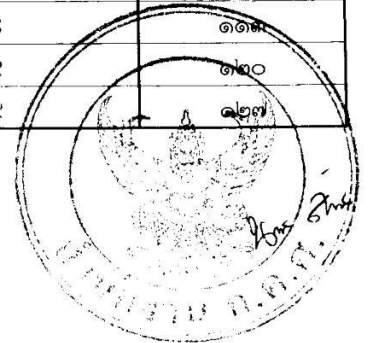

**ตัวอย่างการคำนวณอัตรากำลังข้าราชการครูและบุคลากรทางการศึกษาในสถานศึกษา
สังกัดสำนักงานคณะกรรมการการศึกษาขั้นพื้นฐาน**
(ส่งพร้อมหนังสือสำนักงาน ก.ค.ศ. ที่ ศธ ๐๒๐๖.๖/ว๕๗ ลงวันที่ ๕๓ ธันวาคม ๒๕๖๓)

กำหนดหลักการเบื้องต้น ในการคำนวณอัตรากำลัง ดังนี้

๑. ตารางที่ ๑ การกำหนดอัตรากำลังในสถานศึกษา

ตำแหน่ง นักเรียน (คน)	สายงานบริหารสถานศึกษา		สายงานการสอน		สายงานสนับสนุน การศึกษา
	ผู้อำนวยการ สถานศึกษา (อัตรา)	รองผู้อำนวยการ สถานศึกษา (อัตรา)	ระดับ ปฐมวัย/ ประถมศึกษา (อัตรา)	ระดับ มัธยมศึกษา	
๑-๕๐	ไม่กำหนด	ไม่กำหนด	๑-๔	คำนวณ*	พนักงานราชการ/อัตราจ้าง ๑ อัตรา
๕๑-๘๐	๑	ไม่กำหนด	๖	คำนวณ*	
๘๑-๑๑๙	๑	ไม่กำหนด	๘	คำนวณ*	
๑๒๐-๓๕๙	๑	๑	คำนวณ*		
๓๖๐-๗๑๙	๑	๑	คำนวณ*		บุคลากรทางการศึกษาอื่น ตามมาตรา ๓๘ ค. (๒) ๑ อัตรา
๗๒๐-๑,๐๗๙	๑	๒	คำนวณ*		บุคลากรทางการศึกษาอื่น ตามมาตรา ๓๘ ค. (๒) ๒ อัตรา
๑,๐๘๐-๑,๖๗๙	๑	๓	คำนวณ*		บุคลากรทางการศึกษาอื่น ตามมาตรา ๓๘ ค. (๒) ๓ อัตรา
๑,๖๘๐ คนขึ้นไป	๑	๔	คำนวณ*		บุคลากรทางการศึกษาอื่น ตามมาตรา ๓๘ ค. (๒) ๔ อัตรา

*เป็นการคำนวณตามสูตรการคำนวณอัตรากำลังสายงานการสอน

๑.๑ สถานศึกษาที่มีจำนวนนักเรียนตั้งแต่ ๕๐ คนลงมา ไม่กำหนดอัตรากำลังสายงานบริหารสถานศึกษา ยกเว้น สถานศึกษาที่ตั้งอยู่ในพื้นที่จังหวัดชายแดนภาคใต้ (จังหวัดสตูล ยะลา ปัตตานี นราธิวาส และ ๔ อำเภอในจังหวัดสงขลา ได้แก่ อำเภอจะนะ เทพา นาทวี และสะบ้าย้อย) และในพื้นที่พิเศษเสี่ยงภัย ทุรกันดาร ชนกลุ่มน้อย เกาะ ภูเขา และพื้นที่ในเขตชายแดนที่มีอาณาเขตติดต่อกับประเทศเพื่อนบ้าน (ตามประกาศรายชื่อสถานศึกษาในเขตพื้นที่พิเศษ สังกัดสำนักงานคณะกรรมการการศึกษาขั้นพื้นฐาน) โรงเรียนตามโครงการพระราชดำริ หรือโรงเรียนในโครงการโรงเรียนร่วมพัฒนา (Partnership School Project) หรือโรงเรียนคุณภาพประจำตำบล หรือโรงเรียนที่มีวัตถุประสงค์พิเศษ กำหนดอัตรากำลังสายงานบริหารสถานศึกษา ตำแหน่งผู้อำนวยการสถานศึกษา จำนวน ๑ อัตรา

๑.๒ กำหนดให้ผู้อำนวยการสถานศึกษา ปฏิบัติการสอนไม่ต่ำกว่า ๕ ชั่วโมง/สัปดาห์ และ รองผู้อำนวยการสถานศึกษา ปฏิบัติการสอนไม่ต่ำกว่า ๑๐ ชั่วโมง/สัปดาห์

๑.๓ สถานศึกษาที่มีจำนวนนักเรียน ๑-๕๐ คน ให้สำนักงานเขตพื้นที่การศึกษาพิจารณาวางแผน และกำหนดอัตรากำลังสายงานการสอน เสนอคณะกรรมการศึกษาธิการจังหวัดพิจารณา โดยคำนึงถึง ภาระงาน บริบทของสถานศึกษา ผลสัมฤทธิ์ทางการเรียน คุณภาพของผู้เรียน แผนการบริหารจัดการ โรงเรียนขนาดเล็กของจังหวัด และต้องไม่เกินเกณฑ์อัตรากำลังที่ ก.ค.ศ. กำหนด

๒. ตารางที่ ๒ การกำหนดจำนวนนักเรียนต่อห้อง ชั่วโมงเรียนตามหลักสูตรต่อสัปดาห์ และชั่วโมงการปฏิบัติงานของครู ๑ คนต่อสัปดาห์

ระดับการศึกษา	จำนวนนักเรียนต่อห้อง	ชั่วโมงเรียนตามหลักสูตรต่อสัปดาห์	ชั่วโมงการปฏิบัติงานของครู ๑ คน ต่อสัปดาห์
ปฐมวัย	๓๐ คน	๒๐ ชั่วโมง	๒๐ ชั่วโมง
ประถมศึกษา	๓๐ คน	๒๕ ชั่วโมง	
มัธยมศึกษาตอนต้น	๓๕ คน	๓๐ ชั่วโมง	
มัธยมศึกษาตอนปลาย	๓๕ คน	๓๕ ชั่วโมง	

๓. การกำหนดสูตรการคำนวณอัตรากำลังสายงานการสอน

$$\text{สูตรการคำนวณ} = \frac{\text{อัตรากำลัง} = \text{จำนวนห้องเรียนแต่ละระดับการศึกษา} \times \text{ชั่วโมงเรียนตามหลักสูตรต่อสัปดาห์}}{\text{ชั่วโมงการปฏิบัติงานของครู ๑ คนต่อสัปดาห์ (๒๐ ชั่วโมง)}}$$

- การคิดจำนวนห้องเรียน กรณีจำนวนนักเรียนแต่ละชั้นเรียนมีเศษตั้งแต่ ๑๐ คนขึ้นไป ให้คิดเพิ่มอีก ๑ ห้อง
- การคำนวณอัตรากำลังสายงานการสอนรวมทุกระดับการศึกษา หากมีเศษตั้งแต่ ๐.๕ ขึ้นไป ให้คิดอัตราเพิ่มขึ้นอีก ๑ อัตรา

การคำนวณอัตรากำลังในสถานศึกษา กำหนดเป็น ๒ กลุ่ม ได้แก่

- โรงเรียนที่มีจำนวนนักเรียนตั้งแต่ ๑๑๙ คนลงมา
- โรงเรียนที่มีจำนวนนักเรียนตั้งแต่ ๑๒๐ คนขึ้นไป

ตัวอย่างการคำนวณอัตรากำล้าง

๑. โรงเรียนที่มีจำนวนนักเรียนตั้งแต่ ๑๑๙ คนลงมา

กรณีโรงเรียนที่เปิดสอนระดับปฐมวัยและระดับประถมศึกษา การคำนวณอัตรากำล้างให้รวมจำนวนนักเรียนทั้ง ๒ ระดับการศึกษา แล้วนำจำนวนนักเรียนที่ได้ไปเปรียบเทียบกับค่าในตารางที่ ๑ จะได้อัตรากำล้างของโรงเรียนนั้น ๆ

ตัวอย่างที่ ๑ โรงเรียน ก. เป็นสถานศึกษาที่เปิดสอนระดับปฐมวัยและระดับประถมศึกษา ตั้งอยู่ในพื้นที่ชายแดนที่มีอาณาเขตติดต่อกับประเทศเพื่อนบ้าน (ตามประกาศรายชื่อสถานศึกษาในเขตพื้นที่พิเศษสังกัดสำนักงานคณะกรรมการการศึกษาขั้นพื้นฐาน) มีจำนวนนักเรียนดังนี้ ชั้นอนุบาล ๑ จำนวน ๖ คน ชั้นอนุบาล ๒ จำนวน ๗ คน ชั้นอนุบาล ๓ จำนวน ๑ คน ชั้นประถมศึกษาปีที่ ๑ จำนวน ๒ คน ชั้นประถมศึกษาปีที่ ๒ จำนวน ๕ คน ชั้นประถมศึกษาปีที่ ๓ จำนวน ๒ คน ชั้นประถมศึกษาปีที่ ๔ จำนวน ๒ คน ชั้นประถมศึกษาปีที่ ๕ จำนวน ๗ คน และชั้นประถมศึกษาปีที่ ๖ จำนวน ๓ คน สถานศึกษาแห่งนี้จะมีจำนวนอัตรากำล้างตามสายงาน ดังนี้

วิธีคิด

๑) คำนวณจำนวนนักเรียน โดยนับจำนวนนักเรียนในสถานศึกษาทั้งหมด

ระดับการศึกษา	จำนวนนักเรียน (คน)
อนุบาล ๑	๖
อนุบาล ๒	๗
อนุบาล ๓	๑
รวมระดับปฐมวัย	๑๔
ประถมศึกษาปีที่ ๑	๒
ประถมศึกษาปีที่ ๒	๕
ประถมศึกษาปีที่ ๓	๒
ประถมศึกษาปีที่ ๔	๒
ประถมศึกษาปีที่ ๕	๗
ประถมศึกษาปีที่ ๖	๓
รวมระดับประถมศึกษา	๒๑
รวมทั้งสิ้น	๓๕

๒) คำนวณอัตรากำล้าง

นำจำนวนนักเรียนในโรงเรียนทั้งหมด จำนวน ๓๕ คน ไปเปรียบเทียบกับค่าในตารางที่ ๑ จะได้อัตรากำล้างสายงานบริหารสถานศึกษา (ผู้อำนวยการสถานศึกษา) ๑ อัตรา เนื่องจากเป็นสถานศึกษาที่ตั้งอยู่ในพื้นที่เขตชายแดนที่มีอาณาเขตติดต่อกับประเทศเพื่อนบ้าน ตามประกาศรายชื่อสถานศึกษาในเขตพื้นที่พิเศษ สังกัดสำนักงานคณะกรรมการการศึกษาขั้นพื้นฐาน ตามกำหนดหลักการเบื้องต้นในการคำนวณอัตรากำล้าง ข้อ ๑.๑ สายงานการสอน ๑-๔ อัตรา ตามกำหนดหลักการเบื้องต้นในการคำนวณอัตรากำล้าง ข้อ ๑.๓ และสายงานสนับสนุนการศึกษา (พนักงานราชการ/อัตราร้าง) ๑ อัตรา

∴ โรงเรียน ก. มีจำนวนอัตรากำลัง โดยจำแนกเป็น

- | | |
|---------------------------|-----------|
| ๑. สายงานบริหารสถานศึกษา | ๑ อัตรာ |
| ๒. สายงานการสอน | ๑-๔ อัตรာ |
| ๓. สายงานสนับสนุนการศึกษา | ๑ อัตรာ |

ตัวอย่างที่ ๒ โรงเรียน ข. เป็นสถานศึกษาที่เปิดสอนระดับปฐมวัยและระดับประถมศึกษา มีจำนวนนักเรียนดังนี้ ชั้นอนุบาล ๑ จำนวน ๕ คน ชั้นอนุบาล ๒ จำนวน ๘ คน ชั้นอนุบาล ๓ จำนวน ๘ คน ชั้นประถมศึกษาปีที่ ๑ จำนวน ๕ คน ชั้นประถมศึกษาปีที่ ๒ จำนวน ๖ คน ชั้นประถมศึกษาปีที่ ๓ จำนวน ๘ คน ชั้นประถมศึกษาปีที่ ๔ จำนวน ๑๐ คน ชั้นประถมศึกษาปีที่ ๕ จำนวน ๙ คน และชั้นประถมศึกษาปีที่ ๖ จำนวน ๑๒ คน สถานศึกษาแห่งนี้จะมีจำนวนอัตรากำลังตามสายงาน ดังนี้

วิธีคิด

๑) คำนวณจำนวนนักเรียน โดยนับจำนวนนักเรียนในสถานศึกษาทั้งหมด

ระดับการศึกษา	จำนวนนักเรียน (คน)
อนุบาล ๑	๕
อนุบาล ๒	๘
อนุบาล ๓	๘
รวมระดับปฐมวัย	๒๑
ประถมศึกษาปีที่ ๑	๕
ประถมศึกษาปีที่ ๒	๖
ประถมศึกษาปีที่ ๓	๘
ประถมศึกษาปีที่ ๔	๑๐
ประถมศึกษาปีที่ ๕	๙
ประถมศึกษาปีที่ ๖	๑๒
รวมระดับประถมศึกษา	๕๐
รวมทั้งสิ้น	๗๑

๒) คำนวณอัตรากำลัง

นำจำนวนนักเรียนในโรงเรียนทั้งหมด จำนวน ๗๑ คน ไปเปรียบเทียบกับค่าในตารางที่ ๑ จะได้อัตรากำลังสายงานบริหารสถานศึกษา (ผู้อำนวยการสถานศึกษา) ๑ อัตรာ สายงานการสอน ๖ อัตรာ และสายงานสนับสนุนการศึกษา (พนักงานราชการ/อัตราร้าง) ๑ อัตราร้าง

∴ โรงเรียน ข. มีจำนวนอัตรากำลัง รวม ๘ อัตราร้าง โดยจำแนกเป็น

- | | |
|---------------------------|-------------|
| ๑. สายงานบริหารสถานศึกษา | ๑ อัตราร้าง |
| ๒. สายงานการสอน | ๖ อัตราร้าง |
| ๓. สายงานสนับสนุนการศึกษา | ๑ อัตราร้าง |

กรณีโรงเรียนที่เปิดสอนระดับมัธยมศึกษา การคำนวณอัตรากำลังให้จำแนกเป็น ๒ ส่วน ดังนี้

- สายงานบริหารสถานศึกษาและสายงานสนับสนุนการศึกษา ให้นำจำนวนนักเรียนรวมกันทั้งหมด แล้วนำจำนวนนักเรียนที่ได้ไปเปรียบเทียบค่าในตารางที่ ๑

- สายงานการสอน ให้นำจำนวนห้องเรียนในแต่ละระดับการศึกษา ชั่วโมงเรียนตามหลักสูตร ต่อสัปดาห์ และชั่วโมงการปฏิบัติงานของครู ๑ คนต่อสัปดาห์ตามตารางที่ ๒ มาคำนวณตามสูตรที่กำหนด โดยนำอัตรากำลังที่คำนวณได้ของสายงานบริหารสถานศึกษา สายงานการสอน และสายงานสนับสนุนการศึกษามารวมกัน เพื่อกำหนดเป็นอัตรากำลังของโรงเรียนนั้น ๆ

ตัวอย่างที่ ๓ โรงเรียน ค. เป็นสถานศึกษาที่เปิดสอนระดับมัธยมศึกษา มีจำนวนนักเรียนดังนี้
 ชั้นมัธยมศึกษาปีที่ ๑ จำนวน ๒๒ คน ชั้นมัธยมศึกษาปีที่ ๒ จำนวน ๒๕ คน ชั้นมัธยมศึกษาปีที่ ๓ จำนวน ๑๗ คน
 ชั้นมัธยมศึกษาปีที่ ๔ จำนวน ๑๘ คน ชั้นมัธยมศึกษาปีที่ ๕ จำนวน ๑๕ คน และชั้นมัธยมศึกษาปีที่ ๖
 จำนวน ๑๓ คน สถานศึกษาแห่งนี้จะมีจำนวนอัตรากำลังตามสายงาน ดังนี้

วิธีคิด

- ๑) **คำนวณจำนวนนักเรียนและห้องเรียน** โดยกำหนดจำนวนนักเรียนต่อห้อง ดังนี้
- ระดับมัธยมศึกษาตอนต้น (ชั้นมัธยมศึกษาปีที่ ๑-๓) กำหนด ๓๕ คน ต่อห้อง
 - ระดับมัธยมศึกษาตอนปลาย (ชั้นมัธยมศึกษาปีที่ ๔-๖) กำหนด ๓๕ คน ต่อห้อง

ระดับการศึกษา	จำนวนนักเรียน (คน)	จำนวนห้องเรียน (ห้อง)
มัธยมศึกษาปีที่ ๑	๒๒	๑
มัธยมศึกษาปีที่ ๒	๒๕	๑
มัธยมศึกษาปีที่ ๓	๑๗	๑
รวมระดับมัธยมศึกษาตอนต้น	๖๔	๓
มัธยมศึกษาปีที่ ๔	๑๘	๑
มัธยมศึกษาปีที่ ๕	๑๕	๑
มัธยมศึกษาปีที่ ๖	๑๓	๑
รวมระดับมัธยมศึกษาตอนปลาย	๔๖	๓
รวมทั้งสิ้น	๑๑๐	๖

๒) คำนวณอัตรากำลัง

๒.๑) สายงานบริหารสถานศึกษา นำจำนวนนักเรียนทั้งหมด จำนวน ๑๑๐ คน ไปเปรียบเทียบค่าในตารางที่ ๑ จะได้อัตรากำลังสายงานบริหารสถานศึกษา (ผู้อำนวยการสถานศึกษา) ๑ อัตรา

๒.๒) สายงานการสอน

๒.๒.๑) ระดับมัธยมศึกษาตอนต้น

$$\text{สูตรคำนวณ} = \text{อัตรากำลัง} = \frac{\text{จำนวนห้องเรียนแต่ละระดับการศึกษา} \times \text{ชั่วโมงเรียนตามหลักสูตรต่อสัปดาห์}}{\text{ชั่วโมงการปฏิบัติงานของครู ๑ คนต่อสัปดาห์ (๒๐ ชั่วโมง)}}$$

$$\begin{aligned} \text{แทนค่า} &= \frac{๓ \times ๓๐}{๒๐} \\ &= ๔.๕๐ \end{aligned}$$

๒.๒.๒) ระดับมัธยมศึกษาตอนปลาย

$$\text{สูตรคำนวณ} = \text{อัตรากำลัง} = \frac{\text{จำนวนห้องเรียนแต่ละระดับการศึกษา} \times \text{ชั่วโมงเรียนตามหลักสูตรต่อสัปดาห์}}{\text{ชั่วโมงการปฏิบัติงานของครู ๑ คนต่อสัปดาห์ (๒๐ ชั่วโมง)}}$$

$$\begin{aligned}\text{แทนค่า} &= \frac{๓ \times ๓๕}{๒๐} \\ &= ๕.๒๕\end{aligned}$$

$$\begin{aligned}\therefore \text{จำนวนอัตรากำลังสายงานการสอนรวมทุกระดับการศึกษา} & \\ &= ๔.๕๐ + ๕.๒๕ \\ &= ๙.๗๕ \\ &= ๑๐ \text{ อัตรา (๙.๗๕ มีเศษเกินกว่า ๐.๕ จึงปัดขึ้น)}\end{aligned}$$

๒.๓) สายงานสนับสนุนการศึกษา นำจำนวนนักเรียนในสถานศึกษาทั้งหมด จำนวน ๑๑๐ คน ไปเปรียบเทียบค่าในตารางที่ ๑ จะได้อัตรากำลังสายงานสนับสนุนการศึกษา (พนักงานราชการ/อัตราจ้าง) จำนวน ๑ อัตรา

∴ โรงเรียน ค. มีจำนวนอัตรากำลัง รวม ๑๒ อัตรา โดยจำแนกเป็น

๑. สายงานบริหารสถานศึกษา	๑ อัตรา
๒. สายงานการสอน	๑๐ อัตรา
๓. สายงานสนับสนุนการศึกษา	๑ อัตรา

กรณีโรงเรียนขยายโอกาสทางการศึกษา การคำนวณอัตรากำลังให้จำแนกเป็น ๒ ส่วน ดังนี้

- สายงานบริหารสถานศึกษาและสายงานสนับสนุนการศึกษา ให้นำจำนวนนักเรียนรวมกันทั้งหมด แล้วนำจำนวนนักเรียนที่ได้ไปเปรียบเทียบค่าในตารางที่ ๑

- สายงานการสอน

- ระดับปฐมวัยและระดับประถมศึกษา ให้นำจำนวนนักเรียนระดับปฐมวัยรวมกับจำนวนนักเรียนระดับประถมศึกษา แล้วนำจำนวนนักเรียนที่ได้ไปเปรียบเทียบค่าในตารางที่ ๑

- ระดับมัธยมศึกษา ให้นำจำนวนห้องเรียนในแต่ละระดับการศึกษา ชั่วโมงเรียนตามหลักสูตรต่อสัปดาห์ และชั่วโมงการปฏิบัติงานของครู ๑ คนต่อสัปดาห์ตามตารางที่ ๒ มาคำนวณตามสูตรที่กำหนด

โดยนำอัตรากำลังที่คำนวณได้ของสายงานบริหารสถานศึกษา สายงานการสอน และสายงานสนับสนุนการศึกษามารวมกัน เพื่อกำหนดเป็นอัตรากำลังของโรงเรียนนั้น ๆ

ตัวอย่างที่ ๔ โรงเรียน ง. เป็นโรงเรียนขยายโอกาสทางการศึกษา มีจำนวนนักเรียนดังนี้ ชั้นอนุบาล ๑ จำนวน ๑๐ คน ชั้นอนุบาล ๒ จำนวน ๕ คน ชั้นอนุบาล ๓ จำนวน ๗ คน ชั้นประถมศึกษาปีที่ ๑ จำนวน ๘ คน ชั้นประถมศึกษาปีที่ ๒ จำนวน ๑๑ คน ชั้นประถมศึกษาปีที่ ๓ จำนวน ๖ คน ชั้นประถมศึกษาปีที่ ๔ จำนวน ๖ คน ชั้นประถมศึกษาปีที่ ๕ จำนวน ๖ คน ชั้นประถมศึกษาปีที่ ๖ จำนวน ๔ คน มัธยมศึกษาปีที่ ๑ จำนวน ๑๕ คน ชั้นมัธยมศึกษาปีที่ ๒ จำนวน ๖ คน และชั้นมัธยมศึกษาปีที่ ๓ จำนวน ๗ คน สถานศึกษาแห่งนี้จะมีจำนวนอัตรากำลังตามสายงาน ดังนี้

วิธีคิด

๑) จำนวนจำนวนนักเรียนและห้องเรียน

๑.๑) นับจำนวนนักเรียนในสถานศึกษาระดับปฐมวัยและระดับประถมศึกษา

ระดับการศึกษา	จำนวนนักเรียน (คน)
อนุบาล ๑	๑๐
อนุบาล ๒	๕
อนุบาล ๓	๗
รวมระดับปฐมวัย	๒๒
ประถมศึกษาปีที่ ๑	๘
ประถมศึกษาปีที่ ๒	๑๑
ประถมศึกษาปีที่ ๓	๖
ประถมศึกษาปีที่ ๔	๖
ประถมศึกษาปีที่ ๕	๖
ประถมศึกษาปีที่ ๖	๔
รวมระดับประถมศึกษา	๔๑
รวมปฐมวัยและประถมศึกษา	๖๓

๑.๒) จำนวนจำนวนนักเรียนและห้องเรียนระดับมัธยมศึกษา โดยกำหนดจำนวนนักเรียนต่อห้อง ดังนี้
- ระดับมัธยมศึกษาตอนต้น (ชั้นมัธยมศึกษาปีที่ ๑-๓) กำหนด ๓๕ คน ต่อห้อง

ระดับการศึกษา	จำนวนนักเรียน (คน)	จำนวนห้องเรียน (ห้อง)
มัธยมศึกษาปีที่ ๑	๑๕	๑
มัธยมศึกษาปีที่ ๒	๖	๑
มัธยมศึกษาปีที่ ๓	๗	๑
รวมระดับมัธยมศึกษาตอนต้น	๒๘	๓

∴ โรงเรียน ง. มีจำนวนนักเรียนทั้งสิ้น ๙๑ คน และระดับมัศึกษามีจำนวนห้องเรียน ๓ ห้อง

๒) จำนวนอัตรากำลัง

๒.๑) อัตรากำลังสายงานบริหารสถานศึกษา นำจำนวนนักเรียนในโรงเรียนทั้งหมด จำนวน ๙๑ คน ไปเปรียบเทียบกับค่าในตารางที่ ๑ จะได้อัตรากำลังสายงานบริหารสถานศึกษา (ผู้อำนวยการสถานศึกษา) ๑ อัตรา

๒.๒) อัตรากำลังสายงานการสอน

๒.๒.๑) ระดับปฐมวัยและระดับประถมศึกษา นำจำนวนนักเรียนระดับปฐมวัยและระดับประถมศึกษา เท่ากับ ๖๓ คน ไปเปรียบเทียบกับค่าในตารางที่ ๑ จะได้อัตรากำลังสายงานการสอน ๖ อัตรา

๒.๒.๒) ระดับมัธยมศึกษา

$$\text{สูตรคำนวณ} = \text{อัตรากำลัง} = \frac{\text{จำนวนห้องเรียนแต่ละระดับการศึกษา} \times \text{ชั่วโมงเรียนตามหลักสูตรต่อสัปดาห์}}{\text{ชั่วโมงการปฏิบัติงานของครู ๑ คนต่อสัปดาห์ (๒๐ ชั่วโมง)}}$$

$$\begin{aligned} \text{แทนค่า} &= \frac{3 \times 30}{20} \\ &= 4.50 \end{aligned}$$

$$\begin{aligned} \therefore \text{จำนวนอัตรากำลังสายงานการสอนรวมทุกระดับการศึกษา} \\ &= 6 + 4.50 \\ &= 10.50 \\ &= 11 \text{ อัตรา (10.50 มีเศษเท่ากับ 0.5 จึงปัดขึ้น)} \end{aligned}$$

๒.๓) สายงานสนับสนุนการศึกษา นำจำนวนนักเรียนในสถานศึกษาทั้งหมด จำนวน ๙๑ คน ไปเปรียบเทียบค่าในตารางที่ ๑ จะได้อัตรากำลังสายงานสนับสนุนการศึกษา (พนักงานราชการ/อัตราจ้าง) จำนวน ๑ อัตรา

- ∴ โรงเรียน ง. มีจำนวนอัตรากำลัง รวม ๑๓ อัตรา โดยจำแนกเป็น
- | | |
|---------------------------|----------|
| ๑. สายงานบริหารสถานศึกษา | ๑ อัตรา |
| ๒. สายงานการสอน | ๑๑ อัตรา |
| ๓. สายงานสนับสนุนการศึกษา | ๑ อัตรา |

๒. โรงเรียนที่มีจำนวนนักเรียนตั้งแต่ ๑๒๐ คนขึ้นไป

การคำนวณอัตรากำลังให้จำแนกเป็น ๒ ส่วน ดังนี้

- สายงานบริหารสถานศึกษาและสายงานสนับสนุนการศึกษา ให้นำจำนวนนักเรียนรวมกันทั้งหมด แล้วนำจำนวนนักเรียนที่ได้ไปเปรียบเทียบค่าในตารางที่ ๑
- สายงานการสอน ให้นำจำนวนห้องเรียนในแต่ละระดับการศึกษา ชั่วโมงเรียนตามหลักสูตร ต่อสัปดาห์ และชั่วโมงการปฏิบัติงานของครู ๑ คนต่อสัปดาห์ตามตารางที่ ๒ มาคำนวณตามสูตรที่กำหนด โดยนำอัตรากำลังที่คำนวณได้ของสายงานบริหารสถานศึกษา สายงานการสอน และสายงานสนับสนุนการศึกษามารวมกัน เพื่อกำหนดเป็นอัตรากำลังของโรงเรียนนั้น ๆ

กรณีโรงเรียนที่เปิดสอนระดับปฐมวัยและระดับประถมศึกษา

ตัวอย่างที่ ๕ โรงเรียน จ. เป็นสถานศึกษาที่เปิดสอนระดับปฐมวัยและระดับประถมศึกษา มีจำนวนนักเรียนดังนี้
 ชั้นอนุบาล ๑ จำนวน ๒๗ คน ชั้นอนุบาล ๒ จำนวน ๒๐ คน ชั้นอนุบาล ๓ จำนวน ๓๔ คน ชั้นประถมศึกษาปีที่ ๑ จำนวน ๑๐๗ คน ชั้นประถมศึกษาปีที่ ๒ จำนวน ๙๙ คน ชั้นประถมศึกษาปีที่ ๓ จำนวน ๘๘ คน ชั้นประถมศึกษาปีที่ ๔ จำนวน ๙๗ คน ชั้นประถมศึกษาปีที่ ๕ จำนวน ๘๔ คน และชั้นประถมศึกษาปีที่ ๖ จำนวน ๘๗ คน สถานศึกษาแห่งนี้จะมีจำนวนอัตรากำลังตามสายงาน ดังนี้

วิธีคิด

- ๑) **คำนวณจำนวนนักเรียนและห้องเรียน** โดยกำหนดจำนวนนักเรียนต่อห้อง ดังนี้
- | | |
|--|---------------------|
| - ระดับปฐมวัย (ชั้นอนุบาล ๑-๓) | กำหนด ๓๐ คน ต่อห้อง |
| - ระดับประถมศึกษา (ชั้นประถมศึกษาปีที่ ๑-๖) | กำหนด ๓๐ คน ต่อห้อง |
| - ระดับมัธยมศึกษาตอนต้น (ชั้นมัธยมศึกษาปีที่ ๑-๓) | กำหนด ๓๕ คน ต่อห้อง |
| - ระดับมัธยมศึกษาตอนปลาย (ชั้นมัธยมศึกษาปีที่ ๔-๖) | กำหนด ๓๕ คน ต่อห้อง |

ระดับการศึกษา	จำนวนนักเรียน (คน)	จำนวนห้องเรียน (ห้อง)
อนุบาล ๑	๒๗	๑
อนุบาล ๒	๒๐	๑
อนุบาล ๓	๓๔	๑
รวมระดับปฐมวัย	๘๑	๓
ประถมศึกษาปีที่ ๑	๑๐๗	๕
ประถมศึกษาปีที่ ๒	๙๙	๓
ประถมศึกษาปีที่ ๓	๘๘	๓
ประถมศึกษาปีที่ ๔	๙๗	๓
ประถมศึกษาปีที่ ๕	๘๔	๓
ประถมศึกษาปีที่ ๖	๘๗	๓
รวมระดับประถมศึกษา	๕๖๒	๑๙
รวมทั้งสิ้น	๖๔๓	๒๒

๒) คำนวณอัตรากำลัง

๒.๑) สายงานบริหารสถานศึกษา นำจำนวนนักเรียนทั้งหมด จำนวน ๖๔๓ คน ไปเปรียบเทียบกับค่าในตารางที่ ๑ จะได้อัตรากำลังสายงานบริหารสถานศึกษา ๒ อัตรา (ผู้อำนวยการสถานศึกษา ๑ อัตรา และ รองผู้อำนวยการสถานศึกษา ๑ อัตรา)

๒.๒) สายงานการสอน

๒.๒.๑) ระดับปฐมวัย

$$\text{สูตรคำนวณ} = \text{อัตรากำลัง} = \frac{\text{จำนวนห้องเรียนแต่ละระดับการศึกษา} \times \text{ชั่วโมงเรียนตามหลักสูตรต่อสัปดาห์}}{\text{ชั่วโมงการปฏิบัติงานของครู ๑ คนต่อสัปดาห์ (๒๐ ชั่วโมง)}}$$

$$\begin{aligned} \text{แทนค่า} &= \frac{๓ \times ๒๐}{๒๐} \\ &= ๓ \end{aligned}$$

๒.๒.๒) ระดับประถมศึกษา

$$\text{สูตรคำนวณ} = \text{อัตรากำลัง} = \frac{\text{จำนวนห้องเรียนแต่ละระดับการศึกษา} \times \text{ชั่วโมงเรียนตามหลักสูตรต่อสัปดาห์}}{\text{ชั่วโมงการปฏิบัติงานของครู ๑ คนต่อสัปดาห์ (๒๐ ชั่วโมง)}}$$

$$\begin{aligned} \text{แทนค่า} &= \frac{๑๙ \times ๒๕}{๒๐} \\ &= ๒๓.๗๕ \end{aligned}$$

∴ จำนวนอัตรากำลังสายงานการสอนรวมทุกระดับการศึกษา

$$\begin{aligned} &= ๓ + ๒๓.๗๕ \\ &= ๒๖.๗๕ \\ &= ๒๗ \text{ อัตรา (๒๖.๗๕ มีเศษเกินกว่า ๐.๕ จึงปัดขึ้น)} \end{aligned}$$

๒.๓) สายงานสนับสนุนการศึกษา นำจำนวนนักเรียนในสถานศึกษาทั้งหมด จำนวน ๖๔๓ คน ไปเปรียบเทียบค่าในตารางที่ ๑ จะได้อัตรากำลังสายงานสนับสนุนการศึกษา (บุคลากรทางการศึกษาอื่น ตามมาตรา ๓๘ ค. (๒)) จำนวน ๑ อัตรา

∴ โรงเรียน จ. มีจำนวนอัตรากำลัง รวม ๓๐ อัตรา โดยจำแนกเป็น

๑. สายงานบริหารสถานศึกษา ๒ อัตรา
๒. สายงานการสอน ๒๗ อัตรา
๓. สายงานสนับสนุนการศึกษา ๑ อัตรา

กรณีโรงเรียนที่เปิดสอนระดับมัธยมศึกษา

ตัวอย่างที่ ๒ โรงเรียน ฉ. เป็นสถานศึกษาที่เปิดสอนระดับมัธยมศึกษา มีจำนวนนักเรียนดังนี้ ชั้นมัธยมศึกษาปีที่ ๑ จำนวน ๕๕๓ คน ชั้นมัธยมศึกษาปีที่ ๒ จำนวน ๕๒๘ คน ชั้นมัธยมศึกษาปีที่ ๓ จำนวน ๕๓๑ คน ชั้นมัธยมศึกษาปีที่ ๔ จำนวน ๖๕๕ คน ชั้นมัธยมศึกษาปีที่ ๕ จำนวน ๕๙๗ คน และชั้นมัธยมศึกษาปีที่ ๖ จำนวน ๕๗๓ คน สถานศึกษาแห่งนี้จะมีจำนวนอัตรากำลังตามสายงาน ดังนี้

วิธีคิด

- ๑) คำนวณจำนวนนักเรียนและห้องเรียน โดยกำหนดจำนวนนักเรียนต่อห้อง ดังนี้
 - ระดับมัธยมศึกษาตอนต้น (ชั้นมัธยมศึกษาปีที่ ๑-๓) กำหนด ๓๕ คน ต่อห้อง
 - ระดับมัธยมศึกษาตอนปลาย (ชั้นมัธยมศึกษาปีที่ ๔-๖) กำหนด ๓๕ คน ต่อห้อง

ระดับการศึกษา	จำนวนนักเรียน (คน)	จำนวนห้องเรียน (ห้อง)
มัธยมศึกษาปีที่ ๑	๕๕๓	๑๖
มัธยมศึกษาปีที่ ๒	๕๒๘	๑๕
มัธยมศึกษาปีที่ ๓	๕๓๑	๑๕
รวมระดับมัธยมศึกษาตอนต้น	๑,๖๑๒	๔๖
มัธยมศึกษาปีที่ ๔	๖๕๕	๑๙
มัธยมศึกษาปีที่ ๕	๕๙๗	๑๗
มัธยมศึกษาปีที่ ๖	๕๗๓	๑๗
รวมระดับมัธยมศึกษาตอนปลาย	๑,๘๒๕	๕๓
รวมทั้งสิ้น	๓,๔๓๗	๙๙

๒) คำนวณอัตรากำลัง

๒.๑) สายงานบริหารสถานศึกษา นำจำนวนนักเรียนทั้งหมด จำนวน ๓,๔๓๗ คน ไปเปรียบเทียบค่าในตารางที่ ๑ จะได้อัตรากำลังสายงานบริหารสถานศึกษา ๕ อัตรา (ผู้อำนวยการสถานศึกษา ๑ อัตรา และรองผู้อำนวยการสถานศึกษา ๔ อัตรา)

๒.๒) สายงานการสอน

๒.๒.๑) ระดับมัธยมศึกษาตอนต้น

$$\text{สูตรคำนวณ} = \text{อัตรากำลัง} = \frac{\text{จำนวนห้องเรียนแต่ละระดับการศึกษา} \times \text{ชั่วโมงเรียนตามหลักสูตรต่อสัปดาห์}}{\text{ชั่วโมงการปฏิบัติงานของครู ๑ คนต่อสัปดาห์ (๒๐ ชั่วโมง)}}$$

$$\begin{aligned} \text{แทนค่า} &= \frac{๔๖ \times ๓๐}{๒๐} \\ &= ๖๙ \end{aligned}$$

๒.๒.๒) ระดับมัธยมศึกษาตอนปลาย

$$\text{สูตรคำนวณ} = \text{อัตรากำลัง} = \frac{\text{จำนวนห้องเรียนแต่ละระดับการศึกษา} \times \text{ชั่วโมงเรียนตามหลักสูตรต่อสัปดาห์}}{\text{ชั่วโมงการปฏิบัติงานของครู ๑ คนต่อสัปดาห์ (๒๐ ชั่วโมง)}}$$

$$\begin{aligned} \text{แทนค่า} &= \frac{๕๓ \times ๓๕}{๒๐} \\ &= ๙๒.๗๕ \end{aligned}$$

∴ จำนวนอัตรากำลังสายงานการสอนรวมทุกระดับการศึกษา

$$\begin{aligned} &= ๖๙ + ๙๒.๗๕ \\ &= ๑๖๑.๗๕ \\ &= ๑๖๒ \text{ อัตรา (๑๖๑.๗๕ มีเศษเกินกว่า ๐.๕ จึงปัดขึ้น)} \end{aligned}$$

๒.๓) สายงานสนับสนุนการศึกษา นำจำนวนนักเรียนในสถานศึกษาทั้งหมด จำนวน ๓,๔๓๗ คน ไปเปรียบเทียบค่าในตารางที่ ๑ จะได้อัตรากำลังสายงานสนับสนุนการศึกษา (บุคลากรทางการศึกษาอื่น ตามมาตรา ๓๘ ค. (๒)) จำนวน ๔ อัตรา

∴ โรงเรียน ฉ. มีจำนวนอัตรากำลัง รวม ๑๗๑ อัตรา โดยจำแนกเป็น

- | | |
|---------------------------|-----------|
| ๑. สายงานบริหารสถานศึกษา | ๕ อัตรา |
| ๒. สายงานการสอน | ๑๖๒ อัตรา |
| ๓. สายงานสนับสนุนการศึกษา | ๔ อัตรา |

กรณีโรงเรียนขยายโอกาสทางการศึกษา

ตัวอย่างที่ ๗ โรงเรียน ข. เป็นโรงเรียนขยายโอกาสทางการศึกษา มีจำนวนนักเรียนดังนี้ ชั้นอนุบาล ๑ จำนวน ๑๘ คน ชั้นอนุบาล ๒ จำนวน ๒๖ คน ชั้นอนุบาล ๓ จำนวน ๓๑ คน ชั้นประถมศึกษาปีที่ ๑ จำนวน ๔๙ คน ชั้นประถมศึกษาปีที่ ๒ จำนวน ๖๐ คน ชั้นประถมศึกษาปีที่ ๓ จำนวน ๗๓ คน ชั้นประถมศึกษาปีที่ ๔ จำนวน ๗๐ คน ชั้นประถมศึกษาปีที่ ๕ จำนวน ๗๐ คน ชั้นประถมศึกษาปีที่ ๖ จำนวน ๙๓ คน ชั้นมัธยมศึกษาปีที่ ๑ จำนวน ๑๑๓ คน ชั้นมัธยมศึกษาปีที่ ๒ จำนวน ๑๔๘ คน และชั้นมัธยมศึกษาปีที่ ๓ จำนวน ๑๓๐ คน สถานศึกษาแห่งนี้จะมีจำนวนอัตรากำลังตามสายงาน ดังนี้

วิธีคิด

- ๑) **คำนวณจำนวนนักเรียนและห้องเรียน** โดยกำหนดจำนวนนักเรียนต่อห้อง ดังนี้
- ระดับปฐมวัย (ชั้นอนุบาล ๑-๓) กำหนด ๓๐ คน ต่อห้อง
 - ระดับประถมศึกษา (ชั้นประถมศึกษาปีที่ ๑-๖) กำหนด ๓๐ คน ต่อห้อง
 - ระดับมัธยมศึกษาตอนต้น (ชั้นมัธยมศึกษาปีที่ ๑-๓) กำหนด ๓๕ คน ต่อห้อง

ระดับการศึกษา	จำนวนนักเรียน (คน)	จำนวนห้องเรียน (ห้อง)
อนุบาล ๑	๑๘	๑
อนุบาล ๒	๒๖	๑
อนุบาล ๓	๓๑	๑
รวมระดับปฐมวัย	๗๕	๓
ประถมศึกษาปีที่ ๑	๔๙	๒
ประถมศึกษาปีที่ ๒	๖๐	๒
ประถมศึกษาปีที่ ๓	๗๓	๓
ประถมศึกษาปีที่ ๔	๗๐	๓
ประถมศึกษาปีที่ ๕	๗๐	๓
ประถมศึกษาปีที่ ๖	๙๓	๓
รวมระดับประถมศึกษา	๔๑๕	๑๖
มัธยมศึกษาปีที่ ๑	๑๑๓	๓
มัธยมศึกษาปีที่ ๒	๑๔๘	๔
มัธยมศึกษาปีที่ ๓	๑๓๐	๔
รวมระดับมัธยมศึกษาตอนต้น	๓๙๑	๑๑
รวมทั้งสิ้น	๘๘๑	๓๐

๒) คำนวณอัตรากำลัง

๒.๑) สายงานบริหารสถานศึกษา นำจำนวนนักเรียนทั้งหมด จำนวน ๘๘๑ คน ไปเปรียบเทียบกับค่าในตารางที่ ๑ จะได้อัตรากำลังสายงานบริหารสถานศึกษา ๓ อัตรา (ผู้อำนวยการสถานศึกษา ๑ อัตรา และรองผู้อำนวยการสถานศึกษา ๒ อัตรา)

๒.๒) สายงานการสอน

๒.๒.๑) ระดับปฐมวัย

$$\text{สูตรคำนวณ} = \text{อัตรากำลัง} = \frac{\text{จำนวนห้องเรียนแต่ละระดับการศึกษา} \times \text{ชั่วโมงเรียนตามหลักสูตรต่อสัปดาห์}}{\text{ชั่วโมงการปฏิบัติงานของครู ๑ คนต่อสัปดาห์ (๒๐ ชั่วโมง)}}$$

$$\text{แทนค่า} = \frac{๓ \times ๒๐}{๒๐}$$

$$= ๓$$

๒.๒.๒) ระดับประถมศึกษา

$$\text{สูตรคำนวณ} = \text{อัตรากำลัง} = \frac{\text{จำนวนห้องเรียนแต่ละระดับการศึกษา} \times \text{ชั่วโมงเรียนตามหลักสูตรต่อสัปดาห์}}{\text{ชั่วโมงการปฏิบัติงานของครู ๑ คนต่อสัปดาห์ (๒๐ ชั่วโมง)}}$$

$$\text{แทนค่า} = \frac{๑๖ \times ๒๕}{๒๐}$$

$$= ๒๐$$

๒.๒.๓) ระดับมัธยมศึกษาตอนต้น

$$\text{สูตรคำนวณ} = \text{อัตรากำลัง} = \frac{\text{จำนวนห้องเรียนแต่ละระดับการศึกษา} \times \text{ชั่วโมงเรียนตามหลักสูตรต่อสัปดาห์}}{\text{ชั่วโมงการปฏิบัติงานของครู ๑ คนต่อสัปดาห์ (๒๐ ชั่วโมง)}}$$

$$\begin{aligned} \text{แทนค่า} &= \frac{๑๑ \times ๓๐}{๒๐} \\ &= ๑๖.๕๐ \end{aligned}$$

$$\begin{aligned} \therefore \text{จำนวนอัตรากำลังสายงานการสอนรวมทุกระดับการศึกษา} &= ๓ + ๒๐ + ๑๖.๕๐ \\ &= ๓๙.๕๐ \\ &= ๔๐ \text{ อัตรา (๓๙.๕๐ มีเศษเท่ากับ ๐.๕ จึงปัดขึ้น)} \end{aligned}$$

๒.๓) สายงานสนับสนุนการศึกษา นำจำนวนนักเรียนในสถานศึกษาทั้งหมด จำนวน ๘๘๑ คน ไปเปรียบเทียบค่าในตารางที่ ๑ จะได้อัตรากำลังสายงานสนับสนุนการศึกษา (บุคลากรทางการศึกษาอื่น ตามมาตรา ๓๘ ค. (๒)) จำนวน ๒ อัตรา

$$\begin{aligned} \therefore \text{โรงเรียน ข. มีจำนวนอัตรากำลัง รวม ๔๕ อัตรา โดยจำแนกเป็น} \\ \text{๑. สายงานบริหารสถานศึกษา} & \quad ๓ \text{ อัตรา} \\ \text{๒. สายงานการสอน} & \quad ๔๐ \text{ อัตรา} \\ \text{๓. สายงานสนับสนุนการศึกษา} & \quad ๒ \text{ อัตรา} \end{aligned}$$
